

Amtsblatt für die Stadt Spremberg

24. Jahrgang

Spremberg, 16. September 2016

Nummer 10

Spremberger Anzeiger



25 Jahre Jugendfeuerwehr in der Stadt Spremberg



Tag der offenen Tür am 17.09.2016

**ab 09.00 Uhr im Gerätehaus Spremberg
Karl-Marx-Straße 17a**



**Spaß- und Spielstände
Technikausstellung der Feuerwehr
Rundgänge durch das Gerätehaus
Speisen- und Getränkeversorgung
Kuchenbasar**



Programm

- 09:00 Uhr Eröffnungsappell mit Übergabe der neuen Drehleiter durch die Bürgermeisterin
- 10:30 Uhr Schauvorführung Löscheinsatz
- 15:00 Uhr Programm der Kinderfeuerwehr
- 16:30 Uhr Schauvorführung Verkehrsunfall
- 18:00 Uhr Ende der Veranstaltung



Liebe Bürger, werden Sie zum potentiellen Lebensretter!

Lassen Sie sich an diesem Tag in der Grundschule Kollerberg als Stammzellenspender registrieren.

DKMS x

WIR BESIEGEN BLUTKREBS

In dieser Ausgabe lesen Sie

A) Amtliche Bekanntmachungen

- | | |
|---|----------|
| - Bekanntmachung eines Sitzüberganges im Ortsbeirat Schönheide | Seite 2 |
| - 17. Sitzung der Stadtverordnetenversammlung am 21. September 2016 | Seite 2 |
| - Bekanntmachung Fortschreibung des Einzelhandelskonzeptes für die Stadt Spremberg - Erneute Beteiligung der Öffentlichkeit | Seite 3 |
| - 7. Änderungssatzung zur Satzung über die Straßenreinigung in der Stadt Spremberg (StrRSSpb) | Seite 3 |
| - Amtliche Bekanntmachung - Neubenennung einer Straße in der Stadt Spremberg | Seite 18 |

B) Inhaltsverzeichnis der Mitteilungen und Informationen

Seite 19

IMPRESSUM

Amtsblatt für die Stadt Spremberg Spremberger Anzeiger

Herausgeber: Die Bürgermeisterin der Stadt Spremberg, Am Markt 1, 03130 Spremberg, Tel.: (03563) 340-0

Verantwortlich für Amtliche Bekanntmachungen sowie Mitteilungen und Informationen:

Die Bürgermeisterin der Stadt Spremberg, Am Markt 1, 03130 Spremberg, Tel.: (03563) 340-0

Verlag und Druck: Verlag + Druck LINUS WITTICH KG, An den Steinenden 10, 04916 Herzberg (Elster), Tel.: (03535) 489-0

Für Textveröffentlichungen gelten unsere Allgemeinen Geschäftsbedingungen.

Verantwortlich für den Anzeigenteil/Beilagen: Verlag + Druck LINUS WITTICH KG, An den Steinenden 10, 04916 Herzberg (Elster),

vertreten durch den Geschäftsführer ppa. Andreas Barschtipan, www.wittich.de/agn/herzberg

Das Amtsblatt erscheint nach Bedarf und wird unentgeltlich frei Haus an alle Haushalte der Stadt Spremberg verteilt.

Außerhalb des Verbreitungsgebietes kann das Amtsblatt zum Jahresabopreis von 37,50 Euro (inklusive MwSt., Porto und Versand) über den Verlag unter der o. g. Anschrift bezogen werden. Einzelexemplare des Amtsblattes können bis zu 3 Monate nach Erscheinen zum Preis von je 2,50 Euro (inklusive MwSt., Porto und Versand) oder als PDF für 1,50 Euro pro Ausgabe oder zum Jahresabopreis von 22,50 Euro über den Verlag unter der o. g. Anschrift bezogen werden. Kopien der Amtsblätter sind bei der Stadt Spremberg, Stadtarchiv, Bürgerhaus, Am Markt 2, 03130 Spremberg, montags, dienstags und donnerstags von 9.00 bis 12.00 Uhr sowie dienstags von 13.00 bis 18.00 Uhr, gegen eine Gebühr i. H. v. 0,50 Euro je DIN-A4-Seite (bei bis zu 50 Seiten) bzw. i. H. v. 0,25 Euro je DIN-A4-Seite (ab der 51. Seite) erhältlich. Für Anzeigenveröffentlichungen und Fremdbeilagen gelten unsere allgemeinen Geschäftsbedingungen und unsere zz. gültige Anzeigenpreisliste. Für nicht gelieferte Zeitungen infolge höherer Gewalt oder anderer Ereignisse kann nur der Ersatz des Betrages für ein Einzelexemplar gefordert werden. Weitergehende Ansprüche, insbesondere auf Schadensersatz, sind ausdrücklich ausgeschlossen.

Amtliche Bekanntmachungen

Stadt Spremberg
Der Wahlleiter

Bekanntmachung eines Sitzüberganges im Ortsbeirat Schönheide

Herr Dirk Ibbeken, gewähltes Mitglied des Ortsbeirates in Schönheide, hat gegenüber dem Wahlleiter der Stadt Spremberg den Verzicht auf seinen Sitz im Ortsbeirat Schönheide entsprechend § 59 Abs. 1 Nr. 1 Brandenburgisches Kommunalwahlgesetz - BbgKWahlG erklärt. Dieser Verzicht wurde zum 01.08.2016 wirksam.

Gemäß § 60 Abs. 5 BbgKWahlG geht der Sitz auf folgende Ersatzperson über:

Frau
Tanja Belaschk
Am Waldesrand 6
03130 Spremberg
Spremberg, den 16.09.2016

Kulik
Wahlleiter

17. Sitzung der Stadtverordnetenversammlung am 21. September 2016

Am Mittwoch, dem 21.09.2016, findet um 14:00 Uhr in Spremberg, Ratssaal - Bürgerhaus, die 17. Sitzung der Stadtverordnetenversammlung statt.

Tagesordnung

Öffentlicher Teil

1. **Formalien**
- 1.1 **Feststellung der Beschlussfähigkeit**
- 1.2 **Bestätigung der Tagesordnung (öffentlicher Teil)**
- 1.3 **Bestätigung des Protokolls vom 06.07.2016 (öffentlicher Teil)**
2. **Behandlung von Personalfragen**
3. **Bericht der Stadtverwaltung**
4. **Aussprache zum Bericht**
5. **Fragestunde für Stadtverordnete**
6. **16.30 Uhr Fragestunde für Einwohner**
7. **Beschlussfassung**
- 7.1 **G/VI/16/0284**
Bebauungsplan Nr. 96 „Mischgebiet an der Weskower Allee“ - Abwägungsbeschluss
- 7.2 **G/VI/16/0285**
Bebauungsplan Nr. 96 „Mischgebiet an der Weskower Allee“ - Satzungsbeschluss
- 7.3 **G/VI/16/0286**
Erweiterung Aufstellungsbeschluss für den Flächennutzungsplan der Stadt Spremberg - 7. Änderung
- 7.4 **G/VI/16/0293**
Aufhebung des Satzungsbeschlusses des Bebauungsplanes Nr. 11 „Mischgebiet Berliner Straße“
- 7.5 **G/VI/16/0289**
Aufhebung des Aufstellungsbeschlusses des Bebauungsplanes Nr. 11 „Mischgebiet Berliner Straße“
- 7.6 **G/VI/16/0290**
Aufhebung des Aufstellungsbeschlusses des Bebauungsplanes Nr. 50 „Salzweg I“

- 7.7 **G/VI/16/0296**
Bebauungsplan Nr. 102 „Mischgebiet Elsterweg“ -
Aufstellungsbeschluss
- 7.8 **G/VI/16/0298**
Bebauungsplan Nr. 95 „Südanbindung Industriepark
Schwarze Pumpe“ - Aufstellungsbeschluss
- 7.9 **G/VI/16/0295**
Kommunalinvestitionsförderungsgesetz: Unterset-
zung der Pauschalförderung - 1. Änderung
8. **Sonstiges**
- Nichtöffentlicher Teil**
9. **Formalien**
- 9.1 **Bestätigung der Tagesordnung (nicht öffentlicher**
Teil)
- 9.2 **Bestätigung des Protokolls vom 06.07.2016 (nicht**
öffentlicher Teil)
10. **G/VI/16/0320**
Zwischenbericht zu den Recherchen über Erwin
Strittmatter
11. **G/VI/16/0321**
Zwischenbericht des SWAZ zum Normenkontroll-
verfahren
12. **Unterrichtung durch die Verwaltung**
13. **Anfragen an die Verwaltung**
14. **Beschlussfassung**
- 14.1 **G/VI/16/0272**
Aufhebung eines Beschlusses
- 14.2 **G/VI/16/0287**
Grundsatzbeschluss zur gemeinsamen Zielstellung
für ein innerstädtisches Baugebiet
15. **Sonstiges**

Spremberg, den 07.09.2016

Herntier
Bürgermeisterin

Bekanntmachung

Fortschreibung des Einzelhandelskonzeptes für die Stadt Spremberg - Erneute Beteiligung der Öffentlichkeit

Die Stadt Spremberg hat die Fortschreibung des Einzelhandelskonzeptes der Stadt Spremberg in der Fassung der Bekanntmachung vom 03.04.2009 in Auftrag gegeben, um das Konzept den aktuellen Erkenntnissen über die gegenwärtige Versorgungssituation auf fachlicher Grundlage anzupassen. Um der breiten Öffentlichkeit die Gelegenheit zu geben, sich über den Inhalt und die Ziele dieses Konzeptes zu informieren, lag der Entwurf vom 13.06.2016 bis einschließlich 24.06.2016 öffentlich aus. Nach der Offenlage kam es in Folge der vorgebrachten Stellungnahmen zu einer Änderung des Entwurfes des Einzelhandelskonzeptes.

Die Nahversorgungslage „Heinrichsfelder Allee“ soll zugunsten des potentiellen Nahversorgungsstandortes „Elsterweg“ entfallen.

Alle interessierten Bürger haben am 20.09.2016 um 16.00 Uhr im Sitzungsraum 2.03 (2. Obergeschoss) des Bürgerhauses der Stadtverwaltung Spremberg, Am Markt 2, die Möglichkeit, sich über die Änderung des Entwurfes des Einzelhandelskonzeptes zu informieren. Stellungnahmen zum Entwurf können abgegeben oder zur Niederschrift vorgebracht werden.

Der geänderte Entwurf des Einzelhandelskonzeptes kann in der Zeit vom 16.09.2016 bis 20.09.2016 zusätzlich auch im Internet unter www.stadt-spremberg.de eingesehen werden.

Das Einzelhandelskonzept soll in diesem Jahr durch die Stadtverordnetenversammlung Spremberg beschlossen werden.

Christine Herntier
Bürgermeisterin

7. Änderungssatzung zur Satzung über die Straßenreinigung in der Stadt Spremberg (StrRSSpb)

Die Stadtverordnetenversammlung hat in ihrer Sitzung am 06.07.2016 folgende 7. Änderungssatzung zur Satzung über die Straßenreinigung in der Stadt Spremberg beschlossen:

§ 1 Änderungen

Die seit dem 01.01.2008 geltende Satzung über die Straßenreinigung in der Stadt Spremberg vom 12.12.2007 (veröffentlicht im Amtsblatt für die Stadt Spremberg Nr. 23 vom 21.12.2007) in der Fassung der 6. Änderungssatzung vom 18.02.2016 (veröffentlicht im Amtsblatt für die Stadt Spremberg Nr. 3 vom 04.03.2016) wird wie folgt geändert:

1. Die bisherige Anlage (Straßenverzeichnis mit Reinigungsklassen 2015, Seiten 1 bis 11) einschließlich der Anlage 2 (Straßenverzeichnis mit Reinigungsklassen der Ortsteile Hornow und Wadelsdorf) als Bestandteil der Satzung wird durch eine neue Anlage (Straßenverzeichnis mit Reinigungsklassen 2017, Seite 1 bis 15) ersetzt.
2. der § 3 Absatz 7 entfällt und bleibt unbelegt.
3. der § 3 Absatz 8 erhält folgende neue Fassung:
Die Geh- und Radwege der laut Straßenverzeichnis in Reinigungs-klasse 3 eingestufteten Straßen sind in einem regelmäßigen Abstand von 4 Wochen und im Zeitraum vom 15.09. bis 30.11. eines Jahres im Abstand von 2 Wochen zu reinigen.
4. der § 3 Absatz 12 erhält folgende neue Fassung:
Die Abfuhr des Laubes von Straßenbäumen im Herbst jeden Jahres bei Straßen der RK 1 bis 5B erfolgt mittels Laubsäcken (120 l) nach einem ortsüblich veröffentlichten Plan. Laubsäcke werden nach Bedarf entsprechend den örtlichen Gegebenheiten ausgegeben.

§ 2 Inkrafttreten

- (1) Die 7. Änderungssatzung zur Satzung über die Straßenreinigung der Stadt Spremberg tritt am 01.01.2017 in Kraft.
- (2) Soweit eine Gebührenpflicht nach dem bisherigen Recht entstanden ist, gelten anstelle dieser Satzung die Satzungsbestimmungen, die zum Zeitpunkt des Entstehens der sachlichen Gebührenpflicht gegolten haben.

Spremberg, den 07.07.2016

Christine Herntier
Bürgermeisterin

Stadt Spremberg
Fachbereich Planen und Bauen

Straßenverzeichnis ab 2017

Anlage zur Satzung über die Straßenreinigung in der Stadt Spremberg
Seite 1 bis 15

Straßenverzeichnis mit Reinigungsklassen ab 2017

Reinigungsklasse	Maschinelle Reinigung der Fahrbahn durch die Stadt	Winterdienst auf der Fahrbahn durch die Stadt	Streusandberäumung maschinell auf der Fahrbahn durch die Stadt	Entsorgung des Laubes von Straßenbäumen durch die Stadt (Ausgabe von Laubsäcken)
1	wöchentlich	ja	ja	ja
2	zur Zeit nicht belegt			
3	Jede 4. Woche / vom 15.09. bis 30.11. jede 2. Woche	ja	ja	ja
4	Jede 4. Woche	ja	ja	ja
5A	-	ja	ja	ja
5B	-	ja	-	ja
6	-	-	-	-

Lfd. Nr.	Straßenname	Ab-schnitt	von	bis	Stadt/ Ortsteil	RK 2017	Bemerkungen
1	Adolf-Damaschke-Platz	10-50	Mozartstraße	Beethovenstraße	Spremberg	3	
2	Adolph-Diesterweg-Ring	10-40 60 80	Kraftwerkstraße	Kraftwerkstraße	Trattendorf	4	
3	Adolph-Diesterweg-Ring	50	Adolph-Diesterweg-Ring	Poller	Trattendorf	6	unbefestigter Teil
4	Adolph-Diesterweg-Ring	90-110	Adolph-Diesterweg-Ring	Wendehammer	Trattendorf	5A	Stichweg
5	Ahornweg	10	Birkengrund	Wiesenweg	Trattendorf	4	
6	Ährenweg	10-20	Florian-Geyer-Weg	Sanddornweg	Spremberg	4	
7	Ährenweg	30	Sanddornweg	Ausbauende	Spremberg	6	
8	Albrecht-Dürer-Weg	10	Franz-Waldmann-Straße	Wilhelm-Busch-Straße	Spremberg	4	
9	Alexander-Puschkin-Platz	10-60	Leipziger Straße	Roßstraße	Spremberg	4	
10	Alma-Riedel-Straße	10-40	Waldstraße	Zedlitzstraße	Spremberg	4	
11	Alte Gärtnerei	10-40	Weg hinter den Gärten	Schokoladenweg	Hornow	4	
12	Am alten Sportplatz				Terpe	-	Privatstraße
13	Am Bach	10	Friedrich-Ebert-Straße	Berliner Straße	Cantdorf	5A	
14	Am Berghang	10	Waldheimstraße	Schulbezirk	Spremberg	3	
15	Am Eigenen Herd	10	Ringstraße	Ausbauende	Spremberg	6	
16	Am Feld	10-20	Muskauer Chaussee	Reuthener Weg	Graustein	4	
17	Am Feldrain	10	Grausteiner Straße	Ausbauende	Türkendorf	-	außerhalb der geschl. OL
18	Am früheren Stadtbahngleis	10	Georgenstraße	Poller	Spremberg	-	außerhalb der geschl. OL
19	Am früheren Stadtbahngleis	20	Poller	Weskower Allee	Spremberg	6	
20	Am Gartenweg	10	Spremberger Straße	Weskower Straße	Sellessen	4	
21	Am Grubenteich	10	Lieskauer Dorfstraße	Ausbauende	Lieskau	-	außerhalb der geschl. OL
22	Am Hauptbahnhof	10-30	Ausbauende	Bregenzer Straße	Spremberg	6	
23	Am Kollerberg	10	Neudorfer Weg	Kollerbergweg	Spremberg	6	
24	Am Markt	10-30	Badergasse	Georgenstraße	Spremberg	1	
25	Am Markt	40	Rathaus	Am Markt Nr. 5	Spremberg	4	Umfahrung Marktplatz
26	Am Mühlberg	10-40	Grausteiner Straße	Ende geschl. OL	Türkendorf	5A	
27	Am Mühlberg	40	Ende geschl. OL	Im Vorwerk	Türkendorf	-	außerhalb der geschl. OL
28	Am Pilz	10-70	Weinberg	Kirchhofsweg	Spremberg	6	
29	Am Ring	10,30-40,60	Dresdener Chaussee	Franz-Mehring-Straße	Schwarze Pumpe	4	
30	Am Ring	20	Am Ring	Ausbauende	Schwarze Pumpe	6	befestigter Stichweg
31	Am Ring	50	Am Ring	Ausbauende	Schwarze Pumpe	6	unbefestigter Stichweg
32	Am Schulhof	10	Dresdener Straße	Leipziger Straße	Spremberg	6	
33	Am Schweizergarten	10-20	Muskauer Straße	Muskauer Straße	Spremberg	5A	
34	Am See	10-30	L 52	Tagebaurandstraße	Sellessen	-	außerhalb der geschl. OL
35	Am Spreedamm	10	Mittelstraße	Gartenstraße	Spremberg	6	
36	Am Südgraben	30	Am Südgraben	Dorfstraße	Terpe	5A	befestigter Teil
37	Am Südgraben	10-20	Am Südgraben	Ende geschl. OL	Terpe	6	unbefestigter Teil
38	Am Tagebau	10-50	Senftenberger Straße	Ausbauende	Spremberg	-	außerhalb der geschl. OL
39	Am Teich	10-30	Straße der Einheit	Straße der Einheit	Haidemühl	5A	einschl. Stichweg
40	Am Wald	10	Eichenallee	Straße der Einheit	Haidemühl	4	
41	Am Wald	20	Straße der Einheit	Wendehammer	Haidemühl	5A	

Lfd. Nr.	Straßenname	Ab-schnitt	von	bis	Stadt/ Ortsteil	RK 2017	Bemerkungen
42	Am Walderholungsheim	10	Ausbauende	Zum Wasserwerk	Spremberg	5A	Stichweg bis Wendehammer
43	Am Walderholungsheim	20	Haus-Nr. 7	Haus-Nr. 8a	Spremberg	6	Stichweg
44	Am Walderholungsheim	30	Zum Wasserwerk	August-Bebel-Straße	Spremberg	4	
45	Am Waldesrand	10-20	Ende geschl. OL	Teichstraße	Schönheide	6	Stichweg Haus Nr. 5
46	Am Waldesrand	30	Teichstraße	Schöne Heide	Schönheide	4	
47	Am Waldrand	10	Haidemühler Straße	Beginn geschl. OL	Sellessen	-	außerhalb der geschl. OL
48	Am Waldrand	20	Beginn geschl. OL	Spremerberger Straße	Sellessen	4	
49	Am Wasserturm	10-30, 50-80	Heinrichsfelder Allee	Zuckerstraße/ Kochsdorfer Weg	Spremberg	4	
50	Am Wasserturm	40	Haus-Nr. 18	Haus-Nr. 20	Spremberg	6	Stichweg
51	Am Wildgehege	10	Ausbauende	Grausteiner Weg	Weskow	6	
52	Am Wildpfad	10-20	Hasenheide	Weskower Allee	Weskow	4	
53	Am Ziegeleiweg (ehem. Ziegeleiweg)	10	Ausbauende	Klein Loitzer Straße	Wadelsdorf	6	
54	Amaliengasse	10	Lange Straße	Kirchplatz	Spremberg	5A	
55	Ameisensteg	10	Forster Landstraße	Ende geschl. OL	Spremberg	5A	
56	Ameisensteg	10	Ende geschl. OL	Eigene Scholle	Spremberg	-	außerhalb der geschl. OL
57	Amselweg	10	Ende geschl. OL	Pflasterweg	Sellessen	6	
58	Amselweg	20	Pflasterweg	Hauptstraße	Sellessen	4	
59	An den Gärten	10-20	Muskauer Chaussee	Reuthener Weg	Graustein	4	
60	An den Mühlen	10-20	Bauhofstraße	Friedrichstraße	Spremberg	4	
61	An der alten Ziegelei				Schwarze Pumpe	-	Privatstraße
62	An der Dorfaue	10-20	Muskauer Chaussee	Reuthener Weg	Graustein	3	Kreisstraße
63	An der Dorfaue	30-40	An der Dorfaue	Reuthener Weg	Graustein	3	
64	An der Dorfkirche	10-30	Spremerberger Allee	Ringweg	Groß Luja	4	Kreisstraße
65	An der Dorfkirche	40-60	An der Dorfkirche	Unter den Linden	Groß Luja	6	Unbefestigter Teil/Umfahrung Kirche
66	An der Heide	10,30	Südstraße	Dresdener Chaussee	Schwarze Pumpe	4	
67	An der Heide	20	Ausbauende	An der Heide	Schwarze Pumpe	6	Stichweg Klubhaus
68	An der Lusatia	10, 30-60	Hoyerswerdaer Straße	Neudorfer Weg	Spremberg	4	
69	An der Lusatia	20	An der Lusatia	Ruth-Borjack-Weg	Spremberg	5A	
70	An der Mühle (ehem. Mühlenstraße)	10-11	Spremerberger Chaussee (L48)	Bohnsdorfer Straße	Hornow	5A	
71	An der Schule (ehem. Schulstraße)	10, 30-50	Straße des Kindes	Rungestraße	Schwarze Pumpe	4	
72	An der Schule (ehem. Schulstraße)	20	An der Schule	Ausbauende	Schwarze Pumpe	6	
73	An der Zeidelweide				Weskow	-	Privatstraße
74	Artur-Becker-Ring	10-30	Kraftwerkstraße	Kraftwerkstraße	Trattendorf	4	
75	Artur-Becker-Ring	40	Ausbauende	Artur-Becker-Ring	Trattendorf	5A	Stichweg bis Haus Nr. 41-45
76	Artur-Becker-Ring	50	Ausbauende	Artur-Becker-Ring	Trattendorf	5A	Stichweg Haus-Nr. 65-77
77	August-Bebel-Straße	10-60	Muskauer Straße/ Schulbezirk	Am Walderholungsheim	Spremberg	4	
78	Auguststraße	10-20	Geschwister-Scholl-Straße	Dresdener Straße	Spremberg	4	
79	Ausbau	10	Ausbauende	Lieskauer Dorfstraße	Lieskau	-	außerhalb der geschl. OL
80	Ausbau Nord	10	Reuthener Weg	Ausbauende	Graustein	-	außerhalb der geschl. OL
81	Ausbau Süd	10	Ausbauende	Zerrer Weg	Graustein	-	außerhalb der geschl. OL
82	Ausbaustraße	10	Schöne Heide	Ausbauende	Schönheide	-	außerhalb der geschl. OL
83	Ausbauweg	10	Klein Loitzer Straße	Ausbau	Wadelsdorf	-	außerhalb der geschl. OL
84	Bad Muskauer Straße	10, 30/40, 60/70	Beginn geschl. OL	Ende geschl. OL	Schönheide	4	
85	Bad Muskauer Straße	20	Bad Muskauer Straße	Ende geschl. OL	Schönheide	6	Stichweg Haus-Nr. 17/18
86	Bad Muskauer Straße	50	Bad Muskauer Straße	Ausbauende	Schönheide	5A	Stichweg Haus Nr. 10
87	Badergasse	10-30	Seilergasse	Pfortenstraße	Spremberg	5A	
88	Badergasse	40	Seilergasse	Kirchplatz	Spremberg	5A	
89	Badstraße	10-30	An der Schule	Friedhof	Schwarze Pumpe	5A	
90	Bagenzer Straße	10, 30, 50-80	Beginn geschl. OL	Ende geschl. OL	Sellessen	4	
91	Bagenzer Straße	40			Sellessen	4	Buswendeschleife
92	Bagenzer Straße	20	Ausbauende	Bagenzer Straße	Sellessen	6	Stichweg Haus-Nr. 3
93	Bagenzer Weg	10	Unter den Linden	Ringweg	Groß Luja	4	

Lfd. Nr.	Straßenname	Ab-schnitt	von	bis	Stadt/ Ortsteil	RK 2017	Bemerkungen
94	Bahnhofstraße	10-20	Grazer Straße	Bahnhofsvorplatz	Spremberg	4	
95	Bahnhofstraße	30,1-70	Bahnhofsvorplatz	Schloßstraße	Spremberg	3	
96	Bahnhofsvorplatz	10-20, 40	Grazer Straße	Bahnhofstraße	Spremberg	5A	Nebenstraßen rechte Seite stadteinwärts
97	Bahnhofsvorplatz	50, 70-80	Grazer Straße	Bahnhofstraße		5A	Nebenstraßen linke Seite stadteinwärts
98	Bahnhofsvorplatz	30	Bahnhofsvorplatz	Grazer Straße	Spremberg	6	unbefestigter Teil (Haus-Nr. 12)
99	Bahnhofsvorplatz	60	Ausbauende	Bahnhofsvorplatz	Spremberg	6	unbefestigter Teil (Stichweg Haus-Nr. 1)
100	Bahnweg	10-40	Fritz-Schulz-Straße	Straße des Kindes	Schwarze Pumpe	3	
101	Bahnweg	50-60	Bahnweg	Bogenweg	Schwarze Pumpe	6	unbefestigt / Stichwege
102	Bauhofstraße	10-20	Geschwister-Scholl-Straße	Friedrichstraße	Spremberg	4	
103	Beethovenstraße	10	Mozartstraße	Georgenstraße	Spremberg	4	
104	Bergmannsring				Haidemühl	-	Privatstraße
105	Bergmannstraße	10-30, 50	Straße des Kindes	Rungestraße	Schwarze Pumpe	3	
106	Bergmannstraße	40	Bergmannstraße	Ausbauende	Schwarze Pumpe	6	Stichweg Haus-Nr. 9
107	Bergmannsweg	40-50	Senftenberger Str	Ende geschl. OL	Spremberg	4	
108	Bergmannsweg	50	Ende geschl. OL	Roitzer Straße	Spremberg	-	außerhalb der geschl. OL
109	Bergmannsweg	10/30	Ausbauende (Haus-Nr. 28)	Senftenberger Straße	Spremberg	6	Unbefestigter Teil
110	Bergstraße	10-30	Georgenstraße	Wendehammer	Spremberg	3	
111	Bergstraße	40	Wendehammer	Wilhelmstaler Weg	Spremberg	-	außerhalb der geschl. OL
112	Bergweg	10	Bräsinchener Straße	Ausbauende	Sellessen	6	
113	Berliner Straße	10-50	Dresdener Straße	Am Bach	Spremberg/ Cantdorf	4	
114	Berliner Straße	60-120	Am Bach	Ende geschl. OL	Cantdorf	3	
115	Berliner Straße	130	Ausbauende	Berliner Straße	Spremberg	6	
116	Bienenwinkel	10-20	Druckerweg	Forster Landstraße	Weskow	6	
117	Birkengrund	10-20	Wiesenweg	Birkengrund	Trattendorf	4	
118	Birkengrund	30	Ahornweg	Birkengrund Ab. 10/20	Trattendorf	5A	
119	Bloischdorfer Straße	10	Beginn geschl. OL	Spremberger Allee	Groß Luja	4	
120	Bloischdorfer Weg	10	Reuthener Weg	Ende geschl. OL	Graustein	4	
121	Blütenweg	10	Kraftwerkstraße L471	Grüner Weg	Trattendorf	4	befestigter Teil
122	Blütenweg	20	Grüner Weg	Blütenweg	Trattendorf	6	befestigter Teil
123	Blütenweg	30-40	Ausbauende	Heimchenweg	Trattendorf	6	Unbefestigter Teil
124	Bogenstraße	10	Friedrichstraße	Dresdener Straße (Kreisel)	Spremberg	4	
125	Bogenweg	10-50	Straße des Kindes	Lindenweg	Schwarze Pumpe	4	
126	Bohnsdorfer Straße	10	Gemarkungsgrenze	Spremberger Chaussee (L48)	Hornow	-	außerhalb der geschl. OL
127	Bräsinchener Straße	10-40	Muckrower Straße	Ende geschl. OL	Sellessen	4	
128	Bräsinchener Straße	50-60	Ende geschl. OL	Radweg Neumühler Weg	Sellessen	-	außerhalb der geschl. OL
129	Brauhausgasse	10	Beginn Gehweg	Badergasse	Spremberg	6	
130	Bregenzer Straße	10	Schlosserstraße (Kreisel)	Beginn geschl. OL	Spremberg	-	außerhalb der geschl. OL
131	Bregenzer Straße	10, 30, 50-70	Beginn geschl. OL	Forster Landstraße	Spremberg	4	
132	Bregenzer Straße	20	Ausbauende	Bregenzer Straße	Spremberg	6	Fahrradstraße
133	Bregenzer Straße	40	Bahnhofsbrücke	Bregenzer Straße	Spremberg	6	Fahrradstraße
134	Brennereiweg	10	Hornower Dorfstraße	Schulstraße	Hornow	5A	
135	Brennereiweg	20	Schulstraße	Zum Sportplatz	Hornow	5A	
136	Brigittenweg	10	Ausbauende	Ringstraße	Spremberg	6	
137	Buckower Weg	10-20	Berliner Straße	Ende geschl. OL	Cantdorf	4	
138	Buckower Weg	20-50	Ende geschl. OL	Tagebaurandstraße	Spremberg	-	außerhalb der geschl. OL
139	Bühlow Nord				Sellessen/ Bühlow	-	Privatstraße
140	Bühlower Straße	10	Beginn geschl. OL	Spremberger Straße	Sellessen	3	
141	Bühlower Weg	10	L 52	Tagebaurandstraße	Spremberg	-	außerhalb der geschl. OL
142	Burgstraße	10	Lange Straße	Kirchgasse	Spremberg	5A	
143	Burgstraße	20,30	Kirchgasse	Pfortenstraße	Spremberg	6	
144	Burgstraße	40-60	Pfortenstraße	Mittelstraße	Spremberg	4	
145	Bürstenmacherbogen	10	Tuchmacherallee	Bregenzer Straße	Spremberg	4	

Lfd. Nr.	Straßenname	Ab-schnitt	von	bis	Stadt/ Ortsteil	RK 2017	Bemerkungen
146	Clara-Zetkin-Straße	10-20	Straße des Kindes	Rungestraße	Schwarze Pumpe	4	
147	Consulring	10	Senftenberger Straße	Senftenberger Straße	Spremberg	5A	
148	Dianaweg				Spremberg	-	Privatstraße
149	Dorfstraße	10	Sabrodter Straße	Werkstraße	Terpe	4	
150	Dorfstraße	20, 40-100	Sabrodter Straße	Ende geschl. OL	Terpe	4	K 7118
151	Dorfstraße	120-140	Beginn geschl. OL	Pulsberger Weg	Terpe	4	K 7118
152	Dorfstraße	30	Dorfstraße	Pulsberger Weg	Terpe	6	Stichweg zw. Haus-Nr. 10/11
153	Dorfstraße	110	Ausbauende	Dorfstraße	Terpe	5A	Stichweg zw. Haus-Nr. 61/63
154	Dorotheenweg	10	Ausbauende	Neudorfer Weg	Spremberg	5A	
155	Drebkauer Straße	10-30, 50-70, 90-100, 120-140	Berliner Straße	Teschnitzweg	Spremberg	3	
156	Drebkauer Straße	150	Teschnitzweg	Ende geschl. OL	Spremberg	4	
157	Drebkauer Straße	160-240	Ende geschl. OL	MC Spremberg	Spremberg	-	außerhalb der geschl. OL
158	Drebkauer Straße	40	Drebkauer Straße	Drebkauer Straße	Spremberg	5A	Parkplatz Waldfriedhof
159	Drebkauer Straße	80	Drebkauer Straße	Schwimmbad	Spremberg	-	Privatstraße
160	Drebkauer Straße	110	Drebkauer Straße	Parkplatz	Spremberg	-	Privatstraße
161	Dresdener Chaussee	10-20	Landesgrenze Sachsen	Beginn geschl. OL	Schwarze Pumpe	-	außerhalb der geschl. OL
162	Dresdener Chaussee	30-50, 70-140	Beginn geschl. OL	Ende geschl. OL	Schwarze Pumpe	3	
163	Dresdener Chaussee	150-170	Ende geschl. OL	Hoyerswerdaer Straße	Schwarze Pumpe	-	außerhalb der geschl. OL
164	Dresdener Chaussee	60	Ausbauende	Dresdener Chaussee	Schwarze Pumpe	6	Stichweg Haus-Nr. 102/103
165	Dresdener Chaussee	180	Ausbauende	Dresdener Chaussee	Schwarze Pumpe	5A	Stichweg Haus-Nr. 136/137
166	Dresdener Straße	10-120	Lange Straße	Berliner Straße	Spremberg	1	
167	Dresdener Straße	130-160	Berliner Straße	Hoyerswerdaer Straße	Spremberg	4	
168	Drosselweg	10	Ausbauende	Fasanenstraße	Spremberg	6	
169	Druckerweg	10	Tuchmacherallee	Ausbauende	Spremberg	5A	
170	Eichenallee	20-60	Am Wald	Haidemühler Straße	Haidemühl	4	
171	Eichenallee	10	Ausbauende	Am Wald	Haidemühl	6	Stichweg Haus-Nr. 34-37
172	Eichhörnchenweg	10	Hauptstraße	Ende der geschl. OL	Sellessen/ Bühlow	5A	
173	Eigene Scholle	10	Ameisensteg	Heidefrieden	Weskow	-	außerhalb der geschl. OL
174	Eigener Aufbau	10	Schlesische Straße	Ausbauende	Spremberg	6	
175	Elsterweg	10-20	Friedensstraße	Stieglitzweg	Spremberg	4	
176	Erlengrund	10-60	Friedhofsweg	Ringstraße	Spremberg	6	einschl. Stichwege
177	Erlengrund	70-80	Ringstraße	Florian-Geyer-Weg	Spremberg	4	
178	Ernst-Tschickert-Platz	10	Muskauer Straße	Schloßbezirk	Spremberg	4	
179	Ernst-Thälmann-Straße	10-40	Dresdener Chaussee	An der Schule	Schwarze Pumpe	4	
180	Erwin-Strittmatter-Promenade	10-30	Pfortenstraße	Burgstraße	Spremberg	3	
181	Falkenweg	10	Hoyerswerdaer Straße	Heinrichsfelder Allee	Spremberg	6	
182	Falterweg				Weskow	-	Privatstraße
183	Färbergasse	10-20	Schloßstraße	Jägerstraße	Spremberg	6	
184	Fasanenstraße	10-30	Stieglitzweg	Finkenweg	Spremberg	4	
185	Feldstraße	10-50	Spremberger Straße	Haidemühler Straße	Sellessen/ Haidemühl	4	einschl. Buswendeschleife
186	Feldweg	10	Trattendorfer Straße	Neudorfer Weg	Trattendorf	-	außerhalb der geschl. OL
187	Finkenweg	10,30	Stieglitzweg	Kochsaweg	Spremberg	4	
188	Florian-Geyer-Weg	10-20, 40	Erlengrund	Drebkauer Straße	Spremberg	4	
189	Florian-Geyer-Weg	30	Ausbauende	Florian-Geyer-Weg	Spremberg	5A	Stichweg Haus-Nr. 11-11c
190	Forster Landstraße	10-150	Beginn geschl. OL	Georgenstraße	Spremberg	4	L48
191	Forster Straße	10	Lindenallee	Forster Chaussee (L48)	Wadelsdorf	6	
192	Franz-Mehring-Straße	10-60	Dresdener Chaussee	Ende geschl. OL	Schwarze Pumpe	4	
193	Franz-Mehring-Straße	70-80	Ende geschl. OL	B 97	Schwarze Pumpe	-	außerhalb der geschl. OL

Stadt Spremberg

Straßenverzeichnis ab 2017

Fachbereich Planen und Bauen

Lfd. Nr.	Straßenname	Ab-schnitt	von	bis	Stadt/ Ortsteil	RK 2017	Bemerkungen
194	Franz-Waldmann-Straße	10-20, 40-50, 70-80	Weskower Allee	Wilhelm-Busch-Straße	Spremberg	4	
195	Franz-Waldmann-Straße	60	Franz-Waldmann-Straße	Ausbauende	Spremberg	6	Stichweg Haus-Nr. 22-1
196	Friedensstraße	10-40	Schomberg	Stieglitzweg	Spremberg	4	
197	Friedhofsweg	10-20	Ringstraße	Erlengrund	Spremberg	4	
198	Friedrich-Ebert-Straße	10	Am Bach	Ausbauende	Cantdorf	6	
199	Friedrich-Engels-Platz	20	Geschwister-Scholl-Straße	Friedrichstraße / Lindenallee	Spremberg	4	
200	Friedrich-Engels-Platz	30	Geschwister-Scholl-Straße	Friedrichstraße / Bogenstraße	Spremberg	4	
201	Friedrichstraße	10-30	An den Mühlen	Friedrich-Engels-Platz	Spremberg	4	
202	Friedrichstraße	50-80	Lindenstraße	Kleine Berliner Straße	Spremberg	4	Bundesstraße
203	Friedrichstraße	90	Kleine Berliner Straße	Auguststraße	Spremberg	4	
204	Fritz-Schulz-Straße	10-30	Bahnweg	Franz-Mehring-Straße	Schwarze Pumpe	4	
205	Fröbelstraße	10-20	Lustgartenstraße	Karl-Marx-Straße	Spremberg	4	
206	Froschweg	10	Friedhofsweg	Erlengrund	Spremberg	6	
207	Fuchsweg	10	Am Wildpfad	Ausbauende	Weskow	6	
208	Gartenstraße	10-20	Dresdener Straße	Mittelstraße	Spremberg	4	
209	Gartenstraße	30-40	Mittelstraße	Wendeplatz	Spremberg	5A	
210	Gärtnerstraße	10-30	Knappenweg	Heinrichstraße	Spremberg	4	
211	Georgenhöhe	10-20	Kirschallee	Adolf-Damaschke-Platz	Spremberg	4	
212	Georgenhöhe	30	Georgenhöhe	Kirschallee	Spremberg	6	
213	Georgenstraße	10-80	Forster Landstraße	Mozartstraße	Spremberg	4	
214	Georgenstraße	90-100	Mozartstraße	Wiesengasse	Spremberg	3	
215	Georgenstraße	110-140	Wiesengasse	Jägerstraße	Spremberg	4	
216	Gerberstraße	10	Heinrichstraße	Geschwister-Scholl-Straße	Spremberg	4	
217	Geschwister-Scholl-Straße	10-60	Kantstraße	Karl-Marx-Straße	Spremberg	4	
218	Geschwister-Scholl-Straße	70-80	Karl-Marx-Straße	Auguststraße	Spremberg	4	
219	Geschwister-Scholl-Straße	90	Auguststraße	Ausbauende	Spremberg	6	
220	Glasmacherstraße	10-20	Straße der Einheit	Ende geschl. OL	Haidemühl	4	
221	Glasmacherstraße	30	Ende geschl. OL	L 48	Haidemühl	-	außerhalb der geschl. OL
222	Gleisdreieck	10	Ausbauende	Franz-Mehring-Straße	Terpe	-	außerhalb der geschl. OL
223	Glück Auf	10-120	Knappenweg	Kraftwerkstraße	Spremberg	4	
224	Goetheplatz	10-20	Bahnhofstraße	Schillerstraße	Spremberg	3	
225	Goetheplatz	30	Slamener Höhe	Schillerstraße	Spremberg	4	vor Haus-Nr. 1
226	Gosdaer Weg	10	Werkstraße/ Terpe Ausbau	Ausbauende	Terpe	-	außerhalb der geschl. OL
227	Grausteiner Straße	10-70	Ortstafel	Beginn geschl. OL	Türkendorf	-	außerhalb der geschl. OL
228	Grausteiner Straße	70-90	Beginn geschl. OL	Zur Dorfaue	Türkendorf	4	
229	Grausteiner Weg	10	Falterweg	Forster Landstraße	Weskow	5A	
230	Grausteiner Weg	20	Forster Landstraße	Beginn geschl. OL	Weskow	-	außerhalb der geschl. OL
231	Grausteiner Weg	20-50	Beginn geschl. OL	Ende geschl. OL	Weskow	4	
232	Grausteiner Weg	50	Ende geschl. OL	Beginn geschl. OL	Weskow	-	außerhalb der geschl. OL
233	Grausteiner Weg	50	Beginn geschl. OL	Heidefrieden	Weskow	4	
234	Grazer Straße	10-20	Bahnhofsbrücke	Ende Fahrradstraße	Spremberg	6	
235	Grazer Straße	20	Ende Fahrradstraße	Bahnhofsvorplatz	Spremberg	4	
236	Grazer Straße	30-60	Bahnhofsvorplatz	Georgenstraße	Spremberg	4	
237	Grazer Straße	70	Bahnhofsvorplatz	Heinrich-Heine-Weg	Spremberg	6	Haus-Nr. 16
238	Grenzstraße	10-80	Haidemühler Straße	Spremberger Straße	Sellessen	4	Gewerbegebiet Sellessen einschl. Nebenwege
239	Grenzweg	10	Spremberger Straße	Weskower Straße	Weskow	-	außerhalb der geschl. OL
240	Grenzweg	20	Weskower Straße	Ausbauende	Weskow	6	
241	Grenzwinkel	10	Ausbauende	Schlesische Straße	Trattendorf	6	
242	Grenzwinkel	20	Schlesische Straße	Neudorfer Weg	Trattendorf	-	außerhalb der geschl. OL
243	Groß Dübener Weg	10-20	Landesgrenze	Beginn geschl. OL	Lieskau	-	außerhalb der geschl. OL
244	Groß Dübener Weg	20	Beginn geschl. OL	Im Felde	Lieskau	6	
245	Groß Dübener Weg	30-40	Im Felde	Lieskauer Dorfstraße	Lieskau	4	
246	Groß Lujaer Straße	10-40	Straße der Einheit	Spremberger Straße	Sellessen	4	
247	Grüner Weg	10	Blütenweg	Ausbauende	Trattendorf	6	
248	Grünstraße	10-30	Waldstraße	Karl-Marx-Straße	Spremberg	4	
249	Grünstraße	30	Karl-Marx Straße	Zufahrt Aldi	Spremberg	5A	Stichweg
250	Grünstraße	30	Zufahrt Aldi	Ausbauende	Spremberg	6	Stichweg
251	Haidemühler Straße	10-30	Grenzstraße	Beginn geschl. OL	Haidemühl	-	außerhalb der geschl. OL

Lfd. Nr.	Straßenname	Ab-schnitt	von	bis	Stadt/ Ortsteil	RK 2017	Bemerkungen
252	Haidemühler Straße	40-120	Beginn geschl. OL	Straße der Einheit	Haidemühl	4	einschl. Bus-wendeschleife
253	Hasenheide	10	Ausbauende	Sellessener Allee	Weskow	6	Stichweg
254	Hasenheide	20-40	Sellessener Allee	Rehwinkel	Weskow	4	
255	Hasenheide	50	Rehwinkel	Weskower Allee	Weskow	6	
256	Hauptstraße	10-50	Beginn geschl. OL	Ende geschl. OL	Sellessen	4	
257	Hegerweg	10	Hasenheide	Weskower Allee	Weskow	6	
258	Heidefrieden	10-50	Forster Landstraße	Ende geschl. OL	Weskow	4	
259	Heidefrieden	50	Ende geschl. OL	Beginn geschl. OL	Weskow	-	außerhalb der geschl. OL
260	Heidefrieden	50-70	Beginn geschl. OL	Liebigstraße	Weskow	4	
261	Heideweg	10	Spreeterrassen	Spreeterrassen	Sellessen	4	
262	Heimchenweg	10-20	Adolph-Diesterweg-Ring	Wiesenweg	Trattendorf	6	
263	Heinrich-Heine-Weg	10-30, 50-70	Grazer Straße	Wiener Straße	Spremberg	4	
264	Heinrich-Heine-Weg	40	Heinrich-Heine-Weg	Heinrich-Heine-Weg	Spremberg	5A	Nebenstraße
265	Heinrichsfelder Allee	10-20, 40-70	Hoyerswerdaer Straße	Senftenberger Straße	Spremberg	4	
266	Heinrichsfelder Allee	30	Ausbauende	Heinrichsfelder Allee	Spremberg	5A	Stichweg Haus-Nr. 67
267	Heinrichsfelder Weg	10	Pumpe Ausbau	Ausbauende	Schwarze Pumpe	-	außerhalb der geschl. OL
268	Heinrichsfelder Weg	20	Ausbauende	Kastanienallee	Spremberg	-	außerhalb der geschl. OL
269	Heinrichstraße	10-20	Gärtnerstraße	Lustgartenstraße	Spremberg	4	
270	Hermann-Löns-Weg	10, 30	Trattendorfer Straße	Neudorfer Weg	Trattendorf	3	
271	Hermann-Löns-Weg	40, 60	Neudorfer Weg	Ende geschl. OL	Trattendorf	4	
272	Hermann-Löns-Weg	70-90	Ende geschl. OL	Hoyerswerdaer Straße	Trattendorf	-	außerhalb der geschl. OL
273	Hermann-Löns-Weg	90	Hermann-Löns-Weg	Hoyerswerdaer Straße	Trattendorf	-	Weg Haus-Nr. 16 außerhalb der geschl. OL
274	Hermann-Löns-Weg	20	Ausbauende	Hermann-Löns-Weg	Trattendorf	6	Stichweg Haus-Nr. 19a
275	Hermann-Löns-Weg	50	Hermann-Löns-Weg	Ausbauende	Trattendorf	6	Stichweg Haus-Nr. 10c
276	Hornower Dorfstraße (ehem. Dorfstraße)	10- 30,50,60	Spremberger Chaussee (L48)	Alte Gärtnerei	Hornow	4	
277	Hornower Dorfstraße (ehem. Dorfstraße)	31	Hornower Dorfstraße (Hauptstraße)	Ausbauende	Hornow	6	Stichweg Haus-Nr. 42
278	Hornower Dorfstraße (ehem. Dorfstraße)	32	Hornower Dorfstraße (Hauptstraße)	Ausbauende	Hornow	6	Stichweg Haus-Nr. 40/41a
279	Hornower Dorfstraße (ehem. Dorfstraße)	33	Hornower Dorfstraße (Hauptstraße)	Ausbauende	Hornow	6	Stichweg Haus-Nr. 34
280	Hornower Dorfstraße (ehem. Dorfstraße)	40	Hornower Dorfstraße (Hauptstraße)	Ausbauende	Hornow	6	Stichweg Haus-Nr. 31-33
281	Hornower Dorfstraße (ehem. Dorfstraße)	51	Hornower Dorfstraße (Hauptstraße)	Ausbauende	Hornow	6	Stichweg Haus-Nr. 25
282	Hornower Dorfstraße (ehem. Dorfstraße)	52	Hornower Dorfstraße (Hauptstraße)	Ausbauende	Hornow	6	Stichweg Haus-Nr. 23
283	Hornower Dorfstraße (ehem. Dorfstraße)	70	Hornower Dorfstraße (Hauptstraße)	Weg hinter den Gärten	Hornow	6	
284	Hornower Dorfstraße (ehem. Schulstraße)	20	Hornower Dorfstraße	Schulstraße	Hornow	4	
285	Hoyerswerdaer Straße	50-100	Beginn geschl. OL	Heinrichsfelder Allee	Trattendorf/ Spremberg	4	
286	Hoyerswerdaer Straße	30	Hermann-Löns-Weg	Hoyerswerdaer Straße	Trattendorf	6	Weg Haus-Nr. 43/44
287	Hoyerswerdaer Straße	110	Kollerbergring	Kollerbergring	Spremberg	4	
288	Hubertusweg	10-40	Ausbauende	Muskauer Straße	Spremberg	4	
289	Hummelsteg	10	Forster Landstraße	Grausteiner Weg	Weskow	6	
290	Im Felde	10-30, 50	Groß Dübener Weg	Lieskauer Dorfstraße	Lieskau	5A	
291	Im Felde	40	Ausbauende	Im Felde	Lieskau	6	Stichweg Haus-Nr. 13
292	Im Vorwerk	10	Am Mühlberg	Beginn geschl. OL	Türkendorf	-	außerhalb der geschl. OL
293	Im Vorwerk	10-20	Beginn geschl. OL	Ende geschl. OL	Türkendorf	5A	
294	Im Vorwerk	20-30	Ende geschl. OL	Grausteiner Straße	Türkendorf	-	außerhalb der geschl. OL
295	Immenwinkel	10	Veilchenhöhe	Ausbauende	Weskow	6	
296	Jägerbogen	10-30	Weskower Allee	Weskower Allee	Weskow	6	
297	Jägerstraße	10	Färbergasse	Jägerstraße	Spremberg	-	Privatstraße
298	Jägerstraße	20	Färbergasse	Bahnhofstraße	Spremberg	4	
299	Jägerstraße	30-50	Bahnhofstraße	Georgenstraße	Spremberg	4	
300	Jägerstraße	60	Ausbauende	Umfahrung Parkplatz	Spremberg	6	Stichweg zu Haus-Nr. 7
301	Jägerstraße	70-80, 100-110	Jägerstraße	Jägerstraße	Spremberg	4	Umfahrung Parkplatz
302	Jägerstraße	90	Umfahrung Parkplatz	Mauergasse	Spremberg	6	Stichweg
303	Jessener Weg	10	Ausbauende	Spremberger Dorfstraße	Spremberg	6	Stichweg Haus-Nr. 16

Stadt Spremberg

Straßenverzeichnis ab 2017

Fachbereich Planen und Bauen

Lfd. Nr.	Straßenname	Ab-schnitt	von	bis	Stadt/ Ortsteil	RK 2017	Bemerkungen
304	Jessener Weg	20-60	Spremberger Dorfstraße	Ende geschl. OL	Spremberg	3	einschl. Buswendeschleife
305	Jessener Weg	70	Ende geschl. OL	Zum Schacht Drei	Spremberg	-	außerhalb der geschl. OL
306	Johannesgasse	10	Mühlenplatz	Johannesgasse	Spremberg	5A	
307	Johannesgasse	20-30,50	Mühlenstraße	Lange Straße	Spremberg	6	
308	Johannesgasse	40	Einfahrt Tiefgarage	Johannesgasse	Spremberg	6	Stichweg
309	Johann-Sebastian-Bach-Weg	10-30	Grazer Straße	Windmühlenweg	Spremberg	4	
310	Johann-Strauß-Straße	10	Kirschallee	Mozartstraße	Spremberg	4	
311	Joseph-Haydn-Straße	10	Mozartstraße	Georgenstraße	Spremberg	4	
312	Josephsbrunner Weg	10	Senftenberger Straße	Waldweg	Spremberg	4	
313	Jüdengasse	10	Töpferstraße	Jüdenstraße	Spremberg	5A	
314	Jüdengasse	20	Jüdenstraße	Ausbauende	Spremberg	6	
315	Jüdenstraße	10	Am Markt	Jüdengasse	Spremberg	5A	
316	Käferpfad	10	Ausbauende	Forster Landstraße	Spremberg	6	
317	Kahseler Weg	10	Alte Gärtnerei	Nahe Sportplatz	Hornow	5A	
318	Kantstraße	10, 30	Schloßstraße	Geschwister-Scholl-Straße	Spremberg	3	
319	Karl-Marx-Straße	10-110	Kraftwerkstraße	Friedrichstraße	Spremberg	4	
320	Karl-Marx-Straße	120	Friedrichstraße	Dresdener Straße	Spremberg	5A	
321	Karlstraße	10	Karl-Marx Straße	Zedlitzstraße	Spremberg	4	
322	Kastanienallee	10-20	Senftenberger Straße	Senftenberger Straße	Spremberg	-	außerhalb der geschl. OL
323	Kesselstraße	10	Dresdener Straße	Mittelstraße	Spremberg	4	
324	Kiefernweg	10-30	Wiesenweg	Wiesenweg	Trattendorf	6	
325	Kirchenweg	10-20	Franz-Mehring-Straße	Am Ring	Schwarze Pumpe	4	
326	Kirchgasse	10	Kirchplatz	Burgstraße	Spremberg	5A	
327	Kirchhofsweg	40, 60	Slamener Höhe	Friedhof	Spremberg	4	
328	Kirchhofsweg	60	Friedhof	Am Pilz	Spremberg	6	
329	Kirchhofsweg	50	Kirchhofsweg	Ausbauende	Spremberg	6	Stichweg Haus-Nr. 12-15
330	Kirchhofsweg	10, 30	Muskauer Straße	Slamener Höhe	Spremberg	5A	
331	Kirchhofsweg	20	Ausbauende	Kirchhofsweg	Spremberg	6	Stichweg Haus-Nr. 1a-e
332	Kirchplatz	10-50	Amaliengasse	Kirchgasse	Spremberg	5A	
333	Kirschallee	10-30	Grazer Straße	Ausbauende	Spremberg	6	Garagenkomplex
334	Kirschallee	40-60	Goetheplatz	Georgenhöhe	Spremberg	4	
335	Kirschallee	70-100	Georgenhöhe	Georgenstraße	Spremberg	3	
336	Kleeweg	10-40	Forster Landstraße	Heidefrieden	Weskow	-	außerhalb der geschl. OL
337	Klein Buckow	10	L 52	Ausbauende	Spremberg	-	außerhalb der geschl. OL
338	Klein Loitzer Straße	10-40	Beginn geschl. OL	Ende geschl. OL	Wadelsdorf	4	K7107
339	Klein Loitzer Weg	10, 21-23	Gemarkungsgrenze	Beginn geschl. OL	Hornow	-	einschl. Stichwege / außerhalb der geschl. OL
340	Klein Loitzer Weg	20	Beginn geschl. OL	Spremberger Chaussee (L48)	Hornow	6	
341	Kleine Berliner Straße	10	Geschwister-Scholl-Straße	Friedrichstraße	Spremberg	4	
342	Kleine Berliner Straße	20	Friedrichstraße	Berliner Straße	Spremberg	4	
343	Kleiner Markt	10	Töpferstraße	Jüdenstraße	Spremberg	5A	
344	Knappenweg	10-50	Kraftwerkstraße	Stichweg Haus-Nr. 30-35	Spremberg	4	
345	Knappenweg	60	Ausbauende	Knappenweg	Spremberg	6	Stichweg Haus-Nr. 30-35
346	Knappenweg	70-80	Stichweg Haus-Nr. 30-35	Gärtnerstraße	Spremberg	3	
347	Kochsaweg	10	Zeppelinstraße	Finkenweg	Spremberg	6	
348	Kochsaweg	20	Finkenweg	Scholle	Spremberg	4	
349	Kochsaweg	30	Scholle	Florian-Geyer-Weg	Spremberg	6	
350	Kochsdorfer Weg	10, 30-60	Hoyerswerdaer Straße	Zeppelinstraße	Spremberg	4	
351	Kochsdorfer Weg	20	Ausbauende	Kochsdorfer Weg	Spremberg	6	Stichweg Haus-Nr. 39-41
352	Kollerbergring	10-80	Neudorfer Weg	Dresdener Straße	Spremberg	4	
353	Kollerbergring	90-110	Ausbauende	Kollerbergring	Spremberg	6	Stichweg Haus-Nr. 48-58
354	Kollerbergring	120	Kollerbergring	Ausbauende (Kindergarten)	Spremberg	6	Stichweg Haus-Nr. 59-60
355	Kollerbergweg	10-20	Kollerbergweg	Neudorfer Weg	Spremberg	6	Stichweg Haus-Nr. 3
356	Kollerbergweg	30-40	Ausbauende (Haus-Nr. 1)	Dresdener Straße	Spremberg	5B	
357	Kraftwerkstraße	10-30	Landesgrenze	Beginn geschl. OL	Trattendorf	-	außerhalb der geschl. OL

Lfd. Nr.	Straßenname	Ab-schnitt	von	bis	Stadt/ Ortsteil	RK 2017	Bemerkungen
358	Kraftwerkstraße	40-120, 140-150, 170	Beginn geschl. OL	Knappenweg	Trattendorf	4	
359	Kraftwerkstraße	180-190, 210-230	Knappenweg	Wiesenweg	Trattendorf	3	
360	Kraftwerkstraße	130	Ausbauende	Kraftwerkstraße	Trattendorf	6	Stichweg Haus-Nr. 37/38
361	Kraftwerkstraße	160	Ausbauende	Kraftwerkstraße	Trattendorf	6	Stichweg Haus-Nr. 33-34
362	Kraftwerkstraße	200	Kraftwerkstraße	Kraftwerkstraße	Trattendorf	6	Nebenstraße Haus-Nr. 85-88
363	Kulturhausweg	10	Ausbauende	Senftenberger Straße	Spremberg	6	
364	Kurzer Weg	10-50	Kraftwerkstraße	Adolph-Diesterweg-Ring	Trattendorf	6	
365	Landratsweg	10	Weg hinter den Gärten	Radweg nach Wadelsdorf	Hornow	6	
366	Lange Straße	10-60	Am Markt	Dresdener Straße	Spremberg	1	
367	Lassowberg	10	Mittelstraße	Westbahnstraße	Spremberg	4	
368	Lassowstraße	10	Alexander-Puschkin-Platz	Westbahnstraße	Spremberg	4	
369	Lausitzer Straße	10-20	Karl-Marx Straße	Zedlitzstraße	Spremberg	4	
370	Lavendelweg	10	Ausbauende	Zeppelinstraße	Spremberg	5A	
371	Leipziger Straße	10-30	Gartenstraße	Berliner Straße	Spremberg	4	
372	Lerchenweg	10-20	Hoyerswerdaer Straße	Otto-von-Guericke-Straße	Spremberg	5A	
373	Lerchenweg	30	Lerchenweg	Senftenberger Straße	Spremberg	6	
374	Libellenweg	10	August-Bebel-Straße	Ausbauende	Spremberg	6	
375	Liebigstraße	10-30, 60, 80- 100	Heidefrieden	Grenzweg	Weskow	4	
376	Liebigstraße	40-50	Liebigstraße	Grundstücksgrenze Liebigstr. 5	Weskow	6	Stichweg / unbefestigt
377	Liebigstraße	70	Liebigstraße	Ausbauende	Weskow	6	Stichweg
378	Lieskauer Dorfstraße	10-60	Beginn geschl. OL	Ende geschl. OL	Lieskau	4	
379	Lieskauer Dorfstraße	70	Ende geschl. OL	Horlitzauer Weg	Lieskau	-	außerhalb der geschl. OL
380	Lindenallee	10- 21,30,40	Klein Loitzer Straße	Forster Chaussee (L48)	Wadelsdorf	4	
381	Lindenallee	22	Wendehammer	Lindenallee (Hauptstraße)	Wadelsdorf	5A	Stichweg Haus-Nr. 14/16
382	Lindenallee	31	Lindenallee (Hauptstraße)	Lindenallee (Hauptstraße)	Wadelsdorf	5A	Nebenstraße Haus-Nr. 9-15
383	Lindenallee	50	Ausbauende	Lindenallee (Hauptstraße)	Wadelsdorf	6	Stichweg Haus-Nr. 12
384	Lindenplatz	10	Beginn Fahrradstraße	Platz	Cantdorf	6	
385	Lindenplatz	10	Platz	Wiesental	Cantdorf	5A	
386	Lindenstraße	10	Friedrichstraße	Dresdener Straße	Spremberg	4	
387	Lindenweg	10-30	Fritz-Schulz-Straße	Straße des Kindes	Schwarze Pumpe	4	
388	Lucas-Cranach-Straße	10	Franz-Waldmann-Straße	Obere Bergstraße	Spremberg	5A	
389	Lucas-Cranach-Straße	20	Franz-Waldmann-Straße	Ausbauende	Spremberg	6	Stichweg Haus-Nr. 6-12
390	Luisenfelder Weg	10-20	Philipp-Reis-Straße	Radeweiser Weg	Spremberg	6	
391	Lustgartenstraße	20-30	Fröbelstraße	Geschwister-Scholl-Straße	Spremberg	4	
392	Lustgartenstraße	10	Wendenstraße	Zufahrt Krankenhaus	Spremberg	4	
393	Lutherstraße	10-30	Georgenstraße	Kirschallee	Spremberg	4	
394	Lutz-Thormann- Siedlung				Spremberg	-	Privatstraße
395	Mariengasse	10-20	Muskauer Straße	Georgenstraße	Spremberg	6	
396	Märkersruh	10	Teschnitzweg	Buckower Weg	Spremberg/ Cantdorf	6	
397	Märzschäferei	10	Ausbauende	Dresdener Chaussee	Schwarze Pumpe	6	
398	Mauergasse	10	Mariengasse	Jägerstraße	Spremberg	6	
399	Meisenweg	10	Stieglitzweg	Fasanenstraße	Spremberg	4	
400	Michelson-Schlucht	10	Schlesische Straße	Neudorfer Weg	Spremberg	6	
401	Mittelring	10	Groß Lujaer Straße	Zur Schule	Sellessen	5A	
402	Mittelring	20	Zur Schule	Spremberger Straße	Sellessen	6	
403	Mittelstraße	10-20	Am Spreedamm	Gartenstraße	Spremberg	4	
404	Mittelweg	10-30	Bahnweg	Siedlerweg	Schwarze Pumpe	4	
405	Mittlerer Weg	10	Am Feld	An der Dorfau	Graustein	4	

Stadt Spremberg
Fachbereich Planen und Bauen

Straßenverzeichnis ab 2017

Lfd. Nr.	Straßenname	Ab-schnitt	von	bis	Stadt/ Ortsteil	RK 2017	Bemerkungen
406	Mozartstraße	10-60	Beethovenstraße	Georgenstraße	Spremberg	3	
407	Mozartstraße	70	Mozartstraße	Kirschallee	Spremberg	6	
408	Muckrower Dorfstraße	10	Ortstafel	Beginn geschl. OL	Sellessen	-	außerhalb der geschl. OL
409	Muckrower Dorfstraße	20-30	Beginn geschl. OL	Bagenzer Straße	Sellessen/ Muckrow	4	
410	Muckrower Straße	10-40	Spremberger Straße	Ende geschl. OL	Sellessen	4	
411	Muckrower Waldweg (ehem. Gasse)	10	Schulstraße	Alte Gärtnerei	Hornow	4	
412	Muckrower Waldweg (ehem. Muckrower Weg)	10	Alte Gärtnerei	Ausbauende	Hornow	5A	
413	Muckrower Weg	10-20	Ringweg	Ende geschl. OL	Groß Luja	4	
414	Muckrower Weg	30-60	Ende geschl. OL	Ortstafel	Groß Luja	-	außerhalb der geschl. OL
415	Mühlenplatz	10-30	Kantstraße	Mühlenstraße	Spremberg	5A	
416	Mühlenstraße	10-30	Töpferstraße	Lange Straße	Spremberg	5A	
417	Mühlenweg	10	Sabrodter Straße	Ende geschl. OL	Terpe	6	
418	Mühlenweg	10	Ende geschl. OL	Ausbauende	Terpe	-	außerhalb der geschl. OL
419	Muskauer Chaussee	10-70	Beginn geschl. OL	Ende geschl. OL	Graustein	4	
420	Muskauer Straße	10-100, 120-180	Kantstraße	Ende geschl. OL	Spremberg	4	
421	Muskauer Straße	190	Ende geschl. OL	Tuchmacherallee	Spremberg	-	außerhalb der geschl. OL
422	Muskauer Straße	110	Muskauer Straße	Weinberg	Spremberg	5B	
423	Nachtigallenweg	10-20	Weinberg	Am Pilz	Spremberg	6	Wanderweg
424	Nahe Sportplatz	10	Kahseler Weg	Weg zum Klärwerk	Hornow	5A	
425	Nahe Sportplatz	20	Weg am Klärwerk	Radweg nach Drieschnitz Vorwerk	Hornow	6	
426	Neubaustraße	10	An den Gärten	Ausbauende	Graustein	5A	
427	Neudorfer Weg	10-70	JVA	Beginn geschl. OL	Trattendorf	-	außerhalb der geschl. OL
428	Neudorfer Weg	80-140	Beginn geschl. OL	Hoyerswerdaer Straße	Spremberg	4	
429	Neumühler Weg	10	Bagenzer Straße	Beginn Fahrradstraße	Sellessen	5A	
430	Oberer Bergstraße	10	Lucas-Cranach-Straße	Ausbauende Nr.17	Spremberg	6	
431	Oberteschnitz					-	Privatstraße
432	Ortsverbindung Pulsberg/Terpe	10-20	Senftenberger Straße	Zu den Brüchen	Spremberg	-	außerhalb der geschl. OL
433	Ortsverbindung Pulsberg/Terpe	30-40	Zu den Brüchen	Terpe Ausbau	Spremberg	-	außerhalb der geschl. OL
434	Otto-von-Guericke-Straße	10, 30, 60-80	Hoyerswerdaer Straße	Lerchenweg	Spremberg	4	
435	Otto-von-Guericke-Straße	20	Otto-von-Guericke-Straße	Ausbauende	Spremberg	6	Stichweg Haus-Nr. 1/2
436	Otto-von-Guericke-Straße	40	Otto-von-Guericke-Straße	Zufahrt Tankstelle	Spremberg	5A	Stichweg
437	Otto-von-Guericke-Straße	50	Zufahrt Tankstelle	Ausbauende	Spremberg	6	Stichweg Haus-Nr. 30
438	Pappelweg	10	Zur Dorfaue	Ausbauende	Türkendorf	6	
439	Paul-Thomas-Straße	10-40	Trattendorfer Hof	Wendenstraße	Spremberg	4	
440	Petrigasse	10	Fröbelstraße	Geschwister-Scholl- Straße	Spremberg	4	
441	Pfefferweg	10	Zuckerstraße	Ausbauende	Spremberg	5A	
442	Pflasterweg	10	Hauptstraße	Amselweg	Sellessen	4	
443	Pflasterweg	20	Amselweg	Ausbauende	Sellessen	6	
444	Pfortenstraße	10-30	Georgenstraße	Burgstraße	Spremberg	4	
445	Pfortenstraße	40, 60-	Burgstraße	Erwin-Strittmatter-	Spremberg	4	
446	Pfortenstraße	50	Kirchgasse	Pfortenstraße	Spremberg	5A	
447	Philipp-Reis-Straße	10-30,	Otto-von-Guericke-Straße	Otto-von-Guericke-Straße	Spremberg	4	
448	Philipp-Reis-Straße	40	Ausbauende	Philipp-Reis-Straße	Spremberg	6	Stichweg Haus-Nr. 13
449	Philipp-Reis-Straße	60	Ausbauende	Philipp-Reis-Straße	Spremberg	6	Stichweg Haus-Nr. 10-13
450	Posthalterweg	10	Muskauer Straße	Kirschallee	Spremberg	6	
451	Poststraße	10	Lange Straße	Pfortenstraße	Spremberg	4	
452	Pulsberger Weg	10	Dorfstraße	Ausbauende	Terpe	5A	
453	Pumpe Ausbau	10.1	Ausbauende	Pumpe Ausbau	Schwarze Pumpe	5A	Stichweg zur Dresdener Chaussee 2
454	Pumpe Ausbau	20-20.2	Dresdener Chaussee (Kreisel)	Ende geschl. OL	Schwarze Pumpe	4	K7118
455	Pumpe Ausbau	30	Dresdener Chaussee	Pumpe Ausbau	Schwarze Pumpe	4	Haus Nr. 1-1b
456	Pumpe Ausbau	40-50	Pumpe Ausbau	Beginn Radweg in Rtg. B97	Schwarze Pumpe	-	außerhalb der geschl. OL
457	Pumpe Ausbau	60	Gemarkungsgrenze	Siedlungsstraße	Schwarze Pumpe	-	außerhalb der geschl. OL
458	Radeweiser Weg	10	Luisenfelder Weg	Senftenberger Straße	Spremberg	6	

Lfd. Nr.	Straßenname	Ab-schnitt	von	bis	Stadt/ Ortsteil	RK 2017	Bemerkungen
459	Radlerweg (ehem. Gartenstraße)	10	Lindenallee	Einmündung in Klein Loitzer Straße	Wadelsdorf	5A	
460	Rathausgasse	10-30	Ausbauende	Mühlenstraße	Spremberg	6	
461	Ratsheideweg	10	Beginn geschl. OL	Weskower Allee	Weskow	6	
462	Rehwinkel	10-20	Hasenheide	Sellessener Allee	Weskow	4	
463	Rehwinkel	30	Rehwinkel	Ausbauende	Weskow	6	Stichweg bei Haus Nr. 4
464	Reuthener Weg	10	Ausbauende	Am Feld	Graustein	5A	Stichweg Haus-Nr. 10-11a
465	Reuthener Weg	20	Am Feld	Bloischdorfer Weg	Graustein	4	
466	Reuthener Weg	30-50	Bloischdorfer Weg	Türkendorfer Weg	Graustein	4	
467	Reuthener Weg	60	Türkendorfer Weg	An den Gärten	Graustein	4	
468	Reuthener Weg	70	An den Gärten	Ausbau Nord	Graustein	-	außerhalb der geschl. OL
469	Richtstraße	10	Dresdener Straße	Walter-Lehmann-Straße	Spremberg	3	
470	Richtstraße	20	Walter-Lehmann-Straße	Robert-Koch-Siedlung	Spremberg	4	
471	Richtstraße	30	Robert-Koch-Siedlung	Ausbauende	Spremberg	6	
472	Ringstraße	10-50	Zuckerstraße	Erlengrund	Spremberg	4	
473	Ringweg	10-30	Spremler Allee	Muckrower Weg	Groß Luja	4	
474	Ringweg	40	Spremler Allee	An der Dorfkirche	Groß Luja	4	
475	Ringweg	50	An der Dorfkirche	Muckrower Weg	Groß Luja	4	K7105
476	Robert-Koch-Siedlung	10-20, 50	Richtstraße	Robert-Koch-Siedlung	Spremberg	4	
477	Robert-Koch-Siedlung	30	Robert-Koch-Siedlung	Robert-Koch-Siedlung	Spremberg	5A	Nebenstraße Haus-Nr. 19/20
478	Robert-Koch-Siedlung	40	Robert-Koch-Siedlung	Ausbauende	Spremberg	6	Stichweg Haus-Nr. 20a-27
479	Robert-Koch-Siedlung	60-80, 100/110	Walter-Lehmann-Straße	Friedensstraße	Spremberg	4	
480	Robert-Koch-Siedlung	90	Robert-Koch-Siedlung	Robert-Koch-Siedlung	Spremberg	6	Nebenstraße Haus-Nr. 2-4
481	Roitzer Straße	10	Ausbauende	Roitzer Straße	Spremberg	6	Stichweg Haus-Nr. 1-4
482	Roitzer Straße	20-30, 50-70	Erlengrund	Ende geschl. OL	Spremberg	4	
483	Roitzer Straße	80-100	Ende geschl. OL	Tagebaurandstraße	Spremberg	-	außerhalb der geschl. OL
484	Roitzer Straße	40	Roitzer Straße	Ausbauende	Spremberg	6	Stichweg Haus-Nr. 7/8
485	Rosenstraße	10	Eichenallee	Straße der Einheit	Haidemühl	4	
486	Roßstraße	10	Alexander-Puschkin-Platz	Westbahnstraße	Spremberg	4	
487	Rotkehlchenweg	10	Friedensstraße	Ausbauende	Spremberg	5A	
488	Rungestraße	10-30	Bergmannstraße	An der Schule	Schwarze Pumpe	4	
489	Rungestraße	40	Rungestraße	Franz-Mehring-Straße	Schwarze Pumpe	4	
490	Ruth-Borjack-Weg	10-40	Neudorfer Weg	Ausbauende	Spremberg	5A	
491	Ruth-Borjack-Weg	50	An der Lusatia	Ruth-Borjack-Weg	Spremberg	6	
492	Sabrodter Straße	10	Landesgrenze	Beginn geschl. OL	Terpe	-	außerhalb geschl. OL
493	Sabrodter Straße	20-70	Beginn geschl. OL	Dorfstraße	Terpe	4	
494	Salzweg	10	Zuckerstraße	Ausbauende	Spremberg	6	
495	Sandornweg	10-20	Florian-Geyer-Weg	Ährenweg	Spremberg	4	
496	Schäferestraße	10-30	Dresdener Chaussee	Einfahrt Spree-Neiße-Bus	Schwarze Pumpe	4	
497	Schäferestraße	40	Schäferestraße	Ausbauende	Schwarze Pumpe	6	Stichweg Haus-Nr. 10-21
498	Schäfereweg	10	Ausbauende	Schäfereweg	Spremberg	6	Stichweg Haus-Nr. 39
499	Schäfereweg	20	Schäfereweg	Ende befestigter Teil	Spremberg	5A	Stichweg Haus-Nr. 27-39
500	Schäfereweg	20	Ende befestigter Teil	Wendehammer	Spremberg	6	Stichweg Haus-Nr. 27-39
501	Schäfereweg	40	Schäfereweg	Wendehammer	Spremberg	5A	Stichweg Haus-Nr. 6-15
502	Schäfereweg	30	Schäfereweg Ab. 10/20	Schleifer Weg	Spremberg	5A	
503	Schäfereweg	50-70	Stichweg Haus-Nr. 27-39	Muskauer Straße	Spremberg	4	
504	Schillerstraße	10-30	Goetheplatz	Georgenstraße	Spremberg	4	
505	Schlehenweg	10	Ährenweg	Sandornweg	Spremberg	4	
506	Schleifer Allee	10-20	Landesgrenze	Beginn geschl. OL	Lieskau	-	außerhalb der geschl. OL
507	Schleifer Allee	30-50	Beginn geschl. OL	Lieskauer Dorfstraße	Lieskau	4	
508	Schleifer Allee	60	Ausbauende	Schleifer Allee	Lieskau	5A	Stichweg Haus-Nr. 2-6
509	Schleifer Straße	10-20	Landesgrenze	Beginn geschl. OL	Graustein	-	außerhalb der geschl. OL
510	Schleifer Straße	30-40	Beginn geschl. OL	Muskauer Chaussee	Graustein	4	
511	Schleifer Weg	10-30	Schäfereweg	Muskauer Straße	Spremberg	5A	
512	Schlesische Straße	10-40	Waldstraße	Schlesischer Hof	Spremberg	4	
513	Schlesische Straße	50	Schlesischer Hof	Eigener Aufbau	Trattendorf / Spremberg	6	

Lfd. Nr.	Straßenname	Ab-schnitt	von	bis	Stadt/ Ortsteil	RK 2017	Bemerkungen
514	Schlesische Straße	60-70	Eigener Aufbau	Grenzwinkel	Trattendorf / Spremberg	5B	
515	Schlesische Straße	80	Ausbauende	Schlesische Straße	Trattendorf / Spremberg	6	Stichweg Haus-Nr. 12-21
516	Schlesischer Hof	20, 40-60, 80	Wendeschleife	Schlesische Straße	Spremberg	5A	
517	Schlesischer Hof	10	Ausbauende	Schlesischen Hof	Spremberg	6	Stichweg Haus-Nr. 16-19
518	Schlesischer Hof	30	Schlesischer Hof	Ausbauende	Spremberg	6	Stichweg Haus-Nr. 21-23
519	Schlesischer Hof	70	Ausbauende	Schlesischen Hof	Spremberg	6	Stichweg Haus-Nr. 4/5
520	Schloßbezirk	10	Ausbauende	Ernst- Tschickert- Platz	Spremberg	6	Stichweg Haus-Nr. 3-5
521	Schloßbezirk	20.1	Ernst-Tschickert-Platz	Wiesengasse	Spremberg	3	
522	Schlosserstraße	10	Ausbauende	Tuchmacherallee	Spremberg	6	Stichweg Haus-Nr. 1
523	Schlosserstraße	20-70, 90-110, 130	Tuchmacherallee	Tuchmacherallee	Spremberg	4	
524	Schlosserstraße	80	Ausbauende	Schlosserstraße	Spremberg	6	Stichweg (unbebaut)
525	Schlosserstraße	120	Schlosserstraße	Ausbauende	Spremberg	6	Stichweg (unbebaut)
526	Schlosserstraße	140-170	Tuchmacheralle	Wendeschleife	Spremberg	5A	Stichweg Haus-Nr. 6/7
527	Schloßstraße	10-20	Kantstraße	Bahnhofstraße	Spremberg	4	
528	Schloßweg				Sellessen/ Muckrow	-	Privatstraße
529	Schmetterlingsweg	10	Forster Landstraße	Forster Landstraße	Spremberg	6	
530	Schmiedeweg	10	Ausbauende	Schmiedeweg	Terpe	5A	Stichweg Haus-Nr. 1-3
531	Schmiedeweg	20-30	Dorfstraße	Dorfstraße	Terpe	5A	
532	Schokoladenweg (ehem. Dorfstraße)	80	Schulstraße	Alte Gärtnerei	Hornow	6	
533	Schokoladenweg (ehem. Dorfstraße)	81	Schokoladenweg (hinter Schloßteich)	Ausbauende	Hornow	6	Stichweg Haus-Nr. 12
534	Schokoladenweg (ehem. Dorfstraße)	82	Alte Gärtnerei	Ausbauende	Hornow	6	Stichweg
535	Scholle	10	Ringstraße	Beginn befestigter Teil	Spremberg	6	
536	Scholle	10	Beginn befestigter Teil	Kochsaweg	Spremberg	4	
537	Schomberg	10-40	Zeppelinstraße	Storchenweg	Spremberg	4	
538	Schomberg	50	Storchenweg	Drebkauer Straße	Spremberg	6	
539	Schöne Aussicht	10	Spreeterrassen	Spreeterrassen	Sellessen	4	
540	Schöne Heide	10	Bad Muskauer Straße (B156)	Am Waldesrand	Schönheide	4	
541	Schöne Heide	20-30	Bad Muskauer Straße	Ausbaustraße	Schönheide	5A	
542	Schöne Heide	40	Ausbaustraße	Ende geschl. OL	Schönheide	6	
543	Schöne Heide	50-70	Ende geschl. OL	Zufahrt Friedhof	Schönheide	-	außerhalb der geschl. OL
544	Schubertstraße	10	Kirschallee	Mozartstraße	Spremberg	4	
545	Schulbezirk	10, 30-50	August-Bebel-Straße	Muskauer Straße	Spremberg	4	
546	Schulbezirk	20	Am Berghang	Ausbauende	Spremberg	6	Stichweg Haus-Nr. 2/3
547	Schulgasse	10	Einfahrt Tiefgarage Sparkasse	Kirchplatz	Spremberg	6	
548	Schulstraße	10,30,40,50	Spremberger Chaussee (L48)	Dorfstraße (Schloss)	Hornow	4	
549	Schulstraße	41	Schulstraße (Höhe Haus-Nr. 23)	Brennereiweg	Hornow	6	Nebenstraße
550	Schulweg	10	Spremberger Chaussee (L48)	Schulstraße	Hornow	4	
551	Seeweg	10	Hauptstraße	Haus-Nr. 9	Sellessen	5A	
552	Seeweg	10	Haus-Nr. 9	Beginn Fahrradstraße	Sellessen	6	
553	Seilergasse	10	Georgenstraße	Badergasse	Spremberg	5A	
554	Seilergasse	20	Badergasse	Kirchplatz	Spremberg	6	
555	Sellessener Allee	10	Weskower Allee	Beginn geschl. OL	Weskow	-	außerhalb der geschl. OL
556	Sellessener Allee	20-40,100-110	Beginn geschl. OL	Ende geschl. OL	Weskow	4	
557	Sellessener Allee	120	Ende geschl. OL	Grenzweg	Weskow	-	außerhalb der geschl. OL
558	Sellessener Allee	50-90	Sellessener Allee	Rehwinkel	Weskow	4	
559	Senftenberger Straße	20	Senftenberger Straße	Ausbauende	Spremberg	6	Stichweg Haus-Nr. 15/18
560	Senftenberger Straße	10, 30-140	Hoyerswerdaer Straße	Ende geschl. OL	Spremberg	4	
561	Senftenberger Straße	150-190	Ende geschl. OL	Zum Schacht Drei	Spremberg	-	außerhalb der geschl. OL
562	Siedlerstraße	10	Ausbauende	Ziegeleiweg	Spremberg	6	Stichweg Haus-Nr. 8-12
563	Siedlerstraße	20	Ziegeleiweg	Buckower Weg	Spremberg	4	
564	Siedlerweg	10-20	Fritz- Schulz- Straße	Straße des Kindes	Schwarze Pumpe	4	

Lfd. Nr.	Straßenname	Ab-schnitt	von	bis	Stadt/ Ortsteil	RK 2017	Bemerkungen
565	Siedlerweg	30-70	Straße des Kindes	Ausbauende	Schwarze Pumpe	5A	
566	Siedlung	10	Ausbauende	Siedlung	Lieskau	6	Stichweg Haus-Nr. 4/5
567	Siedlung	20-30	Siedlung	Lieskauer Dorfstraße	Lieskau	5A	
568	Siedlung	40-50	Schleifer Allee	Siedlung	Lieskau	5A	
569	Siedlungsstraße	10-10.1	B 97	Ortsverbindung Pulsberg/Terpe	Spremberg	-	außerhalb der geschl. OL
570	Siedlungsstraße	20-30	Ortsverbindung Pulsberg/Terpe	Jessener Weg	Spremberg	6	
571	Slamener Höhe	10	Muskauer Straße	Kirchhofsweg	Spremberg	4	
572	Slamener Höhe	20,40-50,70	Kirchhofsweg	Weinberg	Spremberg	5A	
573	Slamener Höhe	80, 100	Weinberg	Bahnhofstraße	Spremberg	4	
574	Slamener Höhe	30	Ausbauende	Slamener Höhe	Spremberg	6	Stichweg Haus-Nr. 33-35
575	Slamener Höhe	60	Ausbauende	Slamener Höhe	Spremberg	6	Stichweg Haus-Nr. 27-28
576	Slamener Höhe	90	Kirschallee	Slamener Höhe	Spremberg	5A	Zuwegung Garagen
577	Spinnerweg	10	Wiesental	Waldfrieden	Cantdorf	5A	
578	Sportplatzstraße	10-30	Muckrower Straße	Glasmacherstraße	Sellessen/Haidemühl	4	
579	Spreeaue	10, 30, 50-60	Waldheimstraße	Waldheimstraße	Spremberg	5A	Befestigter Teil
580	Spreeaue	20	Spreeaue	Waldheimstraße	Spremberg	6	Unbefestigter Teil
581	Spreeaue	40	Ausbauende	Spreeaue	Spremberg	6	Stichweg Haus-Nr. 19 u. 34
582	Spreetaler Werkstraße	10-30	Landesgrenze Sachsen	Dresdener Chaussee	Schwarze Pumpe	-	außerhalb der geschl. OL
583	Spreeterrassen	10-120	Weskower Straße	Teichweg	Sellessen	4	
584	Spremberger Allee	10-50	Beginn geschl. OL	Ende geschl. OL	Groß Luja	4	
585	Spremberger Chaussee (ehem. Spremberger Straße)	10-60	Beginn geschl. OL	Ende geschl. OL	Hornow	4	
586	Spremberger Dorfstraße	10	Ausbauende	Jessener Weg	Spremberg	6	
587	Spremberger Straße	10-50	Grenzweg	Weskower Straße	Sellessen	3	
588	Spremberger Straße	60-80, 100	Weskower Straße	Bühlower Straße	Sellessen	4	
589	Spremberger Straße	90	Spremberger Straße	Ausbauende	Sellessen	6	Stichweg Haus-Nr. 6
590	Stadtrandsiedlung	10,30	Drebkauer Straße	Stadtrandsiedlung	Spremberg	3	Wald
591	Stadtrandsiedlung	20	Ausbauende (Friedhof)	Stadtrandsiedlung	Spremberg	5A	Zufahrt Friedhof
592	Stadtrandsiedlung	40-60, 130-170	Stadtrandsiedlung	Drebkauer Straße	Spremberg	5A	Befestigter Teil
593	Stadtrandsiedlung	70-120, 180-190	Stadtrandsiedlung	Stadtrandsiedlung	Spremberg	6	Unbefestigter Teil
594	Steigerweg	10, 30	Knappenweg	Knappenweg	Spremberg	5A	
595	Steigerweg	20	Steigerweg	Ausbauende	Spremberg	6	Stichweg Haus-Nr. 11-14
596	Stieglitzweg	10-90	Zeppelinstraße	Drebkauer Straße	Spremberg	4	
597	Storchenweg	10	Schomberg	Elsterweg	Spremberg	4	
598	Stradower Weg	10	Roitzer Straße	Ausbauende	Spremberg	6	
599	Straße der Einheit	10-30	Am Wald	Haidemühler Straße	Haidemühl	4	
600	Straße der Einheit	40-50	Haidemühler Straße	Groß Lujaer Straße	Haidemühl	4	
601	Straße des Aufbaus	10-30	Ausbauende	Dresdener Chaussee	Schwarze Pumpe	6	
602	Straße des Kindes	10-80	Bergmannstraße	Siedlerweg	Schwarze Pumpe	4	
603	Straße des Kindes	90	Siedlerweg	Ausbauende	Schwarze Pumpe	5A	
604	Straße des Kindes	100-110	Straße des Kindes	Ernst-Thälmann-Straße	Schwarze Pumpe	4	
605	Straße des Kindes	120	Ernst-Thälmann-Straße	Ausbauende	Schwarze Pumpe	6	Stichweg zw. Haus-Nr. 3 u. 5
606	Straußdorfer Weg	10	Buckower Weg	Siedlerstraße / Ziegeleiweg	Spremberg	4	
607	Südstraße	10-40	An der Heide	Ende geschl. OL	Schwarze Pumpe	4	
608	Tagebaurandstraße	10-80	Senfteberger Straße	L 52	Spremberg	-	außerhalb der geschl. OL
609	Tannenweg	10	Heinrichsfelder Allee	Am Wasserturm	Spremberg	4	
610	Taubenwinkel	10-30	Ausbauende	Wendehammer	Spremberg	6	Stichwege Haus-Nr. 2-12
611	Taubenwinkel	40-60	Wendehammer	Roitzer Straße	Spremberg	5A	
612	Teichstraße	10	Bad Muskauer Straße	Am Waldesrand	Schönheide	4	
613	Teichstraße	20	Am Waldesrand	Schöne Heide	Schönheide	6	
614	Teichstraße	30	Ausbauende	Schöne Heide	Schönheide	5A	Stichweg Haus-Nr. 8-10

Lfd. Nr.	Straßenname	Ab-schnitt	von	bis	Stadt/ Ortsteil	RK 2017	Bemerkungen
615	Teichweg	10-20	Weskower Straße	Spreeterrassen	Sellessen	4	
616	Teichweg	30	Spreeterrassen	Ausbauende	Sellessen	5A	Stichweg Haus-Nr. 33-34
617	Teichweg	40	Teichweg	Ausbauende	Sellessen	6	Stichweg
618	Terpe am Rain	10-20	Dorfstraße	Ausbauende	Terpe	5A	
619	Terpe am Rain	30	Ausbauende	Terpe am Rain	Terpe	6	Stichweg Haus-Nr. 6
620	Terpe Ausbau	10-20	Gosdaer Weg	Ortsverbindungsstraße Pulsberg/Terpe	Terpe	-	außerhalb der geschl. OL
621	Teschnitzweg	10,30, 50	Drebkauer Straße	Berliner Straße	Spremberg/ Cantdorf	4	
622	Teschnitzweg	20	Ausbauende	Teschnitzweg	Spremberg	6	Stichweg Haus-Nr. 45a-46
623	Teschnitzweg	40	Märkersruh	Ausbauende	Spremberg	6	Stichweg Haus-Nr. 26-27
624	Töpferstraße	10-50	Schloßstraße	Mühlenplatz	Spremberg	5A	einschließlich Stichweg
625	Trattendorfer Hof	10-20	Knappenweg	Karl-Marx-Straße	Spremberg	4	
626	Trattendorfer Straße	20	Ausbauende	Trattendorfer Straße	Trattendorf	6	Stichweg Kita
627	Trattendorfer Straße	10, 30- 50	Kraftwerkstraße	Hermann-Löns Weg	Trattendorf	3	
628	Trattendorfer Straße	60-70	Hermann-Löns-Weg	Feldweg	Trattendorf	5A	
629	Tuchmacherallee	10-60	Muskauer Straße	Forster Landstraße	Spremberg	4	
630	Türkendorfer Weg	10	Reuthener Weg	Ende geschl. OL	Graustein	4	
631	Türkendorfer Weg	20	Ende geschl. OL	Ortstafel Türkendorf	Graustein	-	außerhalb der geschl. OL
632	Turnstraße	10,30	Karl-Marx-Straße	Lausitzer Straße	Spremberg	4	
633	Turnstraße	20	Turnstraße	Ausbauende	Spremberg	6	Stichweg Haus-Nr. 15
634	Umspannwerk	10-30	Gemarkungsgrenze	Beginn geschl. OL	Graustein	-	außerhalb der geschl. OL
635	Umspannwerk	30	Beginn geschl. OL	Muskauer Chaussee	Graustein	6	
636	Unter den Linden (ehem. Lindenallee)	10-40	Ringweg	An der Dorfkirche	Groß Luja	4	
637	Veilchenhöhe	10-20	Liebigstraße	Ausbauende	Weskow	5B	
638	Vogelsang	10	Forster Landstraße	Grausteiner Weg	Weskow	-	außerhalb der geschl. OL
639	Vorwerker Straße	10	Spremberger Chaussee (L48)	Ende geschl. OL	Hornow	5A	
640	Wadelsdorfer Dorfstraße	10	Klein Loitzer Straße	Wadelsdorfer Gasse	Wadelsdorf	5A	
641	Wadelsdorfer Dorfstraße	20-30	Wadelsdorfer Gasse	Ausbauende	Wadelsdorf	6	
642	Wadelsdorfer Gasse	10	Wadelsdorfer Dorfstraße	Lindenallee	Wadelsdorf	6	
643	Wagnerstraße	10-20	Ausbauende	Pumpe Ausbau	Schwarze Pumpe	6	
644	Waidmannslust	10	Berliner Straße	Ausbauende	Cantdorf	6	
645	Waldfrieden	10-30	Spinnerweg	Wiesental	Cantdorf	6	
646	Waldfrieden	40-60,	Wiesental	Wilhelmsthaler Weg	Cantdorf	4	
647	Waldfrieden	70	Wiesental	Berliner Straße	Cantdorf	6	
648	Waldfrieden	90	Wilhelmsthaler Weg	Beginn Fahrradstraße	Cantdorf	6	
649	Waldheimstraße	10	Spreeaue	Am Berghang	Spremberg	4	
650	Waldheimstraße	20-40	Am Berghang	August-Bebel-Straße	Spremberg	4	
651	Waldstraße	10-60	Trattendorfer Hof	Wendenstraße	Spremberg	4	
652	Waldweg	10, 30- 40	Senftenberger Straße	Josephsbrunner Weg	Spremberg	4	
653	Waldweg	20	Senftenberger Straße	Waldweg	Spremberg	6	Unbefestigter Teil
654	Waldweg				Spremberg	-	Privatstraße (Stichweg Haus-Nr. 18-21)
655	Walter-Lehmann-Straße	10-20	Richtstraße	Kochsdorfer Weg	Spremberg	3	
656	Weberweg	10	Schlesische Straße	Alma-Riedel-Straße	Spremberg	4	
657	Weg am Klärwerk	10	Naher Sportplatz	Klärwerk	Hornow	-	Privatstraße
658	Weg hinter dem Amt	10	Schulweg	Ausbauende	Hornow	6	Stichweg
659	Weg hinter den Gärten	10	Spremberger Chaussee (L48)	Hornower Dorfstraße / Alte Gärtnerei	Hornow	4	
660	Weinberg	20-30, 50	Muskauer Straße	Slamener Höhe	Spremberg	5A	
661	Weinberg	10, 40	Muskauer Straße	Weinberg	Spremberg	6	Unbefestigter Teil
662	Weinberg	60-70	Slamener Höhe	Ausbauende	Spremberg	6	
663	Weißer Berg	10	Bräsinchener Straße	Ausbauende	Sellessen	-	außerhalb der geschl. OL
664	Weißer Berg	20	Bräsinchener Straße	Radweg in Richtung Bagenz	Sellessen	-	außerhalb der geschl. OL
665	Wendenstraße	10-20	August-Bebel-Straße	Gärtnerstraße	Spremberg	6	
666	Wendenstraße	30-60	Karl-Marx-Straße	Gärtnerstraße	Spremberg	4	
667	Werkstraße	10-40	B156	Sabrodter Straße	Terpe	-	außerhalb der geschl. OL
668	Werkstraße	50-70	Sabrodter Straße	Ende geschl. OL	Terpe	4	
669	Werkstraße	80-90, 110	Ende geschl. OL	Gosdaer Weg	Terpe	-	außerhalb der geschl. OL
670	Werkstraße	120-140	Sabrodter Straße	Werkstraße	Terpe	6	Unbefestigter Teil

Lfd. Nr.	Straßenname	Ab-schnitt	von	bis	Stadt/ Ortsteil	RK 2017	Bemerkungen
671	Weskower Allee	10-20	Georgenstraße	Ende geschl. OL Spremberg	Spremberg	3	
672	Weskower Allee	30-50	Ende geschl. OL Spremberg	Sellessener Allee	Weskow	-	außerhalb der geschl. OL
673	Weskower Allee	60	Sellessener Allee	Beginn geschl. OL Weskow	Weskow	-	außerhalb der geschl. OL
674	Weskower Allee	70-140	Beginn geschl. OL Weskow	Liebigstraße	Weskow	4	
675	Weskower Platz	10	Weskower Allee	Ausbauende	Weskow	6	
676	Weskower Straße	10-70	Spremlinger Straße	Liebigstraße	Sellessen	4	
677	Westbahnstraße	10-20	Lassowstraße	Berliner Straße	Spremberg	4	
678	Wiener Straße	10	Kirschallee	Heinrich-Heine-Weg	Spremberg	3	
679	Wiesenaue	10-30	Waldheimstraße	Ausbauende	Spremberg	6	
680	Wiesengasse	10	Ausbauende	Wiesengasse	Spremberg	6	Stichweg Haus-Nr. 2-5
681	Wiesengasse	20	Wiesengasse	Ausbauende	Spremberg	5A	Stichweg
682	Wiesengasse	30	Ausbauende	Georgenstraße	Spremberg	5A	
683	Wiesengasse	40	Schloßbezirk	Wiesengasse Stichwege	Spremberg	5A	
684	Wiesenrain	10, 30	Ringweg	Wiesenrain (Haus-Nr. 7)	Groß Luja	5A	
685	Wiesenrain	20	Ausbauende	Wiesenrain	Groß Luja	6	Stichweg Haus-Nr. 5/6
686	Wiesenrain	40	Ausbauende	Wiesenrain	Groß Luja	6	Stichweg Haus-Nr. 7-10
687	Wiesenrain	50-60	Wiesenrain (Haus-Nr. 7)	Muckrower Weg	Groß Luja	-	außerhalb der geschl. OL
688	Wiesental	10-40	Berliner Straße	Waldfrieden (Wendescheife)	Cantdorf	4	
689	Wiesenweg	10-20	Ausbauende	Trattendorfer Straße	Trattendorf	5A	Stichweg Haus-Nr. 50
690	Wiesenweg	30,50-60,100,130,160-170,190-230	Trattendorfer Straße	Karl-Marx-Straße	Trattendorf	4	
691	Wiesenweg	40	Wiesenweg	Trattendorfer Straße	Trattendorf	6	Unbefestigter Teil
692	Wiesenweg	70, 90, 110	Wiesenweg	Wiesenweg	Trattendorf	4	Buswende-schleife
693	Wiesenweg	80,120	Wiesenweg	Ausbauende	Trattendorf	6	Stichwege Haus-Nr. 38
694	Wiesenweg	140, 180	Haus-Nr. 32/34	Haus-Nr. 28/33	Trattendorf	4	Nebenstraße
695	Wiesenweg	150	Wiesenweg	Ausbauende	Trattendorf	6	Stichweg Haus-Nr. 23/24
696	Wiesenweg	240	Wiesenweg	Ausbauende	Trattendorf	6	Stichweg Haus-Nr. 1/2
697	Wilhelm-Busch-Straße	10	Albrecht-Dürer-Weg	Franz-Waldmann-Straße	Spremberg	4	
698	Wilhelmsthaler Weg	10-40	Bergstraße	Waldfrieden	Spremberg/Cantdorf	-	außerhalb der geschl. OL
699	Windmühlenweg	10	Adolf-Damaschke-Platz	Georgenstraße	Spremberg	3	
700	Winkelweg	10	Franz-Mehring-Straße	Kirchenweg	Schwarze Pumpe	5A	
701	Wirthstraße	10, 30	Friedrichstraße	Lange Straße	Spremberg	4	
702	Wirthstraße	20	Wirthstraße	Ausbauende	Spremberg	5A	Stichweg
703	Wochenendweg	10	Fürst-Pückler-Radweg	Bühlower Straße	Sellessen	-	außerhalb der geschl. OL
704	Wolkenberger Weg	10	Senftenberger Straße	Zuckerstraße	Spremberg	4	
705	Zedlitzstraße	10-30	Alma-Riedel-Straße	Lausitzer Straße	Spremberg	4	
706	Zeppelinstraße	10-60	Berliner Straße	Zuckerstraße	Spremberg	3	
707	Zerrer Weg	10-30	Umspannwerk	Beginn geschl. OL	Graustein	-	außerhalb der geschl. OL
708	Zerrer Weg	30-40	Beginn geschl. OL	Muskauer Chaussee	Graustein	4	
709	Ziegeleiweg	10	Berliner Straße	Einmündung Autohaus	Spremberg	5A	
710	Ziegeleiweg	10	Einmündung Autohaus	Ausbauende	Spremberg	-	außerhalb der geschl. OL
711	Ziegeleiweg	10,1	Ausbauende	Beginn geschl. OL	Spremberg	-	außerhalb der geschl. OL
712	Ziegeleiweg	10,1, 30	Beginn geschl. OL	Siedlerstraße	Spremberg	5A	
713	Ziegeleiweg	20	Ausbauende	Ziegeleiweg	Spremberg	6	Stichweg Haus-Nr. 1-3
714	Zimtweg	10-30	Heinrichsfelder Allee	Ausbauende	Spremberg	6	
715	Zu den Brüchen	10-40	Dorfstraße	Ortsverbindung Pulsberg/Terpe	Terpe	-	außerhalb der geschl. OL
716	Zuckerstraße	10-30, 50-80	Ringstraße	Bergmannsweg	Spremberg	4	
717	Zuckerstraße	90	Bergmannsweg	Ausbauende	Spremberg	5A	
718	Zuckerstraße	40	Ausbauende	Zuckerstraße	Spremberg	6	Stichweg Haus-Nr. 76a, 78, 78b
719	Zum Ausbau (ehem. Ausbau)	10	Ausbauweg	L48	Wadelsdorf	-	außerhalb der geschl. OL

Lfd. Nr.	Straßenname	Ab-schnitt	von	bis	Stadt/ Ortsteil	RK 2017	Bemerkungen
720	Zum Birkhahn	10	L52	Ausbauende	Sellessen	-	außerhalb der geschl. OL
721	Zum Lehrpfad	10	Spreeterrassen	Spreeterrassen	Sellessen	4	
722	Zum Schacht Drei					-	Privatstraße
723	Zum Schulgraben	10	Wendehammer	Wiesenweg	Trattendorf	5A	
724	Zum Sportplatz	10	Brennereiweg	Nahe Sportplatz	Hornow	5A	
725	Zum Stadtwald				Spremberg	-	Privatstraße
726	Zum Storchberg	10	Schleifer Straße	Gehweg Muskauer Chaussee	Graustein	5A	
727	Zum Wasserwerk	10	Spreeradweg	Am Walderholungsheim	Spremberg	-	außerhalb der geschl. OL
728	Zum Weißen Wehr	10-20	Wendenstraße	Muskauer Straße	Spremberg	6	
729	Zur Dorfaue	10-20, 40-80	Beginn geschl. OL	Ende geschl. OL	Türkendorf	3	
730	Zur Dorfaue	90	Ortstafel	Zur Dorfaue	Türkendorf	6	Stichweg Haus-Nr. 23 / Radweg
731	Zur Dorfaue	30	Zur Dorfaue	Ausbauende	Türkendorf	6	Stichweg Haus-Nr. 10/11
732	Zur Morgenröte	10	Zedlitzstraße	Ausbauende	Spremberg	5A	
733	Zur Schule	10-20	Wendehammer Haus-Nr. 2	Groß Lujaer Straße	Sellessen	5A	
734	Zur Schule	30	Groß Lujaer Straße	Wendehammer	Sellessen	5A	
735	Zur Schule	30	Wendehammer	Sportplatzstraße	Sellessen	6	

Alle nicht genannten Straßenteile und Stichwege innerhalb der geschlossenen Ortslage sind in die RK 6 eingestuft.
 Privatstraßen sind bis zur Übernahme durch die Stadt von den Grundstückseigentümern zu reinigen (einschließlich Winterdienst).

Bei wichtigen Ortsverbindungsstraßen außerhalb der geschlossenen Ortslage erfolgt der Winterdienst nach Bedarf entsprechend der Verkehrssicherungspflicht durch die Stadt Spremberg auf deren Kosten.

Amtliche Bekanntmachung - Neubenennung einer Straße in der Stadt Spremberg

Durch die Stadtverordnetenversammlung der Stadt Spremberg wurde am 06.07.2016 der Beschluss Nr. G/VI/16/0223 zur Neubenennung der Straße „Buchenblick“ (siehe Übersichtsplan) im Stadtgebiet Spremberg gefasst.

Die Vergabe erforderlicher Hausnummern erfolgt durch die Verwaltung.

Christine Heritier
 Bürgermeisterin

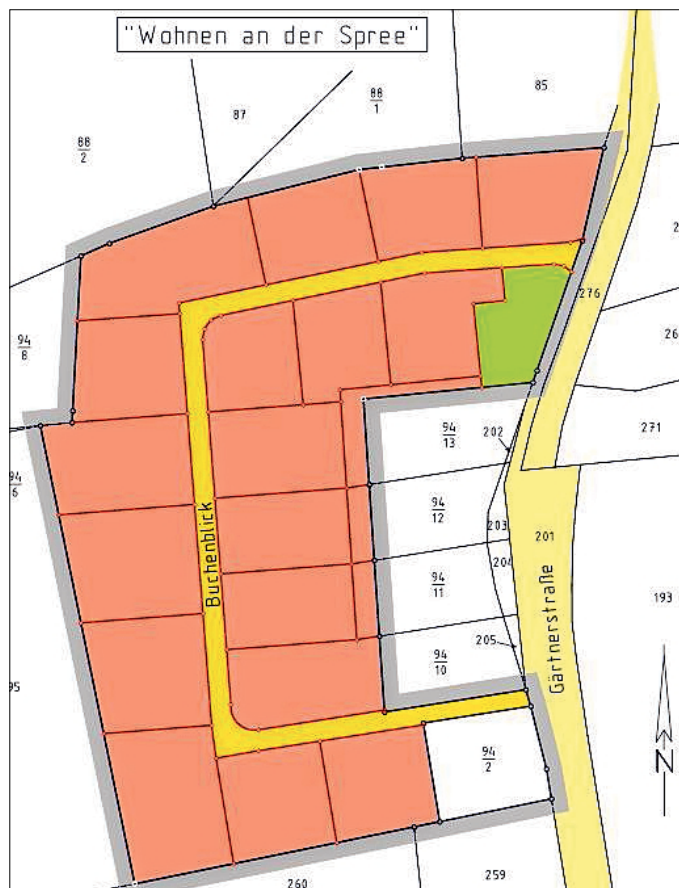

Übersichtsplan „Buchenblick“

Informationen aus dem Rathaus

B) Inhaltsverzeichnis der Mitteilungen und Informationen Informationen aus dem Rathaus

- Überprüfen Sie die Gültigkeit Ihres Personalausweises!	Seite 19
- Verlängerung der Gültigkeit von Kinderreisepässen!	Seite 19
- Schulanfänger 2017 der Stadt Spremberg – Sprachstandfeststellung und Sprachförderung	Seite 19
- Laubentsorgung 2016 in der Stadt Spremberg	Seite 20
- Einreichung von Anträgen zur Sonntagsöffnung im Jahr 2017	Seite 21
- Entsorgung von pflanzlichen Gartenabfällen	Seite 21
- Stellenausschreibung	Seite 22
- Der Seniorenbeirat informiert	Seite 22
- Sprechstunde bei Bürgermeisterin Christine Herntier	Seite 22
- Sprechstunde des Ortsvorstehers von Schwarze Pumpe	Seite 22
- Sprechstunde des Ortsvorstehers von Sellessen	Seite 23

- Sprechstunde des Ortsvorstehers von Weskow	Seite 23
- Sprechstunde des Ortsvorstehers von Haidemühl	Seite 23
- Sprechstunde des Ortsvorstehers von Wadelsdorf	Seite 23
- Sprechstunde des Ortsvorstehers von Terpe	Seite 23

Bereitschaftsdienste Seite 23

Was - Wann - Wo Seite 23

Informationen aus Kirchen und Glaubensgemeinschaften Seite 30

Vereine und Verbände haben das Wort Seite 33

Verschiedenes Seite 42

Überprüfen Sie die Gültigkeit Ihres Personalausweises!

Der Inhaber eines Personalausweises ist verpflichtet, rechtzeitig vor Ablauf der Gültigkeit seines Personalausweises einen neuen Personalausweis zu beantragen. Die Gültigkeit der Ausweise beträgt entweder 6 oder 10 Jahre. Das Datum der Gültigkeit ist auf der Vorderseite eingedruckt. Da eine Verlängerung nicht möglich ist, macht sich die Neubeantragung erforderlich.

Beachten Sie bitte:

Die Antragstellung kann nur persönlich im Einwohnermeldeamt der Hauptwohnung erfolgen. Eine Vertretung durch Ehegatten oder Familienangehörige ist nicht möglich. Wer es vorsätzlich oder leichtfertig unterlässt, rechtzeitig einen neuen Personalausweis zu beantragen, handelt ordnungswidrig.

Bringen Sie bitte mit:

den bisherigen Personalausweis oder Reisepass,
eine Personenstandsurkunde (Geburtsurkunde, Abstammungsurkunde, Eheurkunde oder Familienstammbuch),
ein aktuelles Lichtbild mit biometrischen Merkmalen,
Ausstellungsgebühr (bei Antragstellung zu entrichten)
Personen ab 24 Jahren - 28,80 € (10 Jahre gültig)
Personen unter 24 Jahren - 22,80 € (6 Jahre gültig)

Verlängerung der Gültigkeit von Kinderreisepässen!

Der Kinderreisepass ist gem. § 5 Abs. 2 Passgesetz sechs Jahre, längstens jedoch bis zur Vollendung des zwölften Lebensjahres gültig. Nach § 5 Abs. 4 Satz 2 Passgesetz kann die Gültigkeitsdauer des Kinderreisepasses bis zur Vollendung des zwölften Lebensjahres verlängert werden. Die Verlängerungsoption ist ein Ausnahmetatbestand, der den Antragstellern entgegenkommt und eine kostengünstige Alternative zu einer Neuausstellung darstellt.

Voraussetzung einer Verlängerung der Gültigkeitsdauer eines Kinderreisepasses ist, dass die Verlängerung **vor Ablauf der Gültigkeit** erfolgt.

Eine Verlängerung der Gültigkeitsdauer nach deren Ablauf ist nicht zulässig. Sie stellt eine rechtliche Neuausstellung dar. Der

Kinderreisepass verliert mit Ablauf der Gültigkeitsdauer nach § 11 Nr. 3 Passgesetz seine Gültigkeit als hoheitliches Identitätsdokument.

Bringen Sie bitte mit:

- für Kinderreisepass den alten Kinderausweis oder Geburtsurkunde sowie Einverständniserklärung der Sorgeberechtigten
- ein aktuelles Lichtbild mit biometrischen Merkmalen
- Ausstellungsgebühr (bei Antragstellung zu entrichten)

Kinderreisepass 13,00 €

6,00 € (Verlängerung längstens bis zur Vollendung des 12. Lebensjahres)

Schulanfänger 2017 der Stadt Spremberg – Sprachstandfeststellung und Sprachförderung

Mit Beginn des **Schuljahres 2016/2017** sind **Kinder**, die in der Zeit vom **1. Oktober 2016 bis 30. September 2017** das **6. Lebensjahr vollenden schulpflichtig**.

Gemäß § 37 Absatz 1 und 2 des Brandenburgischen Schulgesetzes besteht für alle Vorschulkinder des Landes Brandenburg die Pflicht zur Teilnahme am Verfahren der Sprachstandfeststellung und bei festgestelltem Sprachförderbedarf die Teilnahme an einem Sprachförderkurs.

Befreit davon sind Kinder, die eine Kindereinrichtung außerhalb des Landes Brandenburg besuchen, sich in sprachtherapeutischer Behandlung befinden und bei denen aufgrund der Art und Schwere ihrer Behinderung eine Sprachförderung nicht durchgeführt werden kann.

Bis zum Ende Oktober 2016 findet in den Kindertagesstätten der Stadt Spremberg die Feststellung des Sprachstandes statt. Näheres zum Inhalt und Ablauf können Eltern/Personensorgeberechtigte den entsprechenden Aushängen in der Kindereinrichtung entnehmen.

Eltern, deren Kinder Kindertagesstätten in anderen Gemeinden Brandenburgs besuchen, wenden sich zur Feststellung des Sprachstandes und falls erforderlich zur Teilnahme ihres Kindes

an der Sprachförderung vertrauensvoll an die Leiterin der jeweiligen Einrichtung.

Die Sprachstandsfeststellung für Kinder, welche keine Kinder-einrichtung besuchen findet nach individueller Absprache in der Woche vom **26. September bis 30. September 2016** in der **Kita Kollerberg, Kollerberggring 59, in Spremberg** statt.

Zur Terminabsprache wenden sich Eltern/Personensorgeberechtigte dieser Kinder an die Leiterin der Kita **Frau Richter**. Sie ist unter der **Telefonnummer 03563 2559** erreichbar.

Die Teilnahme am Verfahren begründet für diese Kinder nicht den Abschluss eines Betreuungsverhältnisses mit einer Kindertagesstätte.

Laubentsorgung 2016 in der Stadt Spremberg

Im Herbst 2016 wird das Laub von Straßenbäumen, welches auf Grünstreifen zwischen Grundstücksgrenze und Fahrbahn sowie auf Geh- und Radwegen anfällt, im Auftrag der Stadt Spremberg durch die Firma Garten- und Landschaftsbau Brünsch entsorgt. Einbezogen werden Straßen, die gemäß der Anlage zur Straßenreinigungssatzung (6. Änderungssatzung, Beschluss der Stadtverordnetenversammlung vom 17.02.2016) in die Reinigungsklassen 1, 2, 3 und 4 eingestuft sind.

Die Grundstückseigentümer an Straßen der Reinigungsklassen 1, 2, 3 und 4 können, vorausgesetzt, dass Straßenbäume vorhanden sind, bei der Stadt Spremberg

Am Markt 2 (Bürgerhaus), 2. Etage, Zimmer 2.10

in der Regel bis zu drei 120 l - Laubsäcke empfangen.

Empfangsberechtigt ist nur der Grundstückseigentümer oder eine beauftragte Person.

Beauftragte Personen haben eine **Vollmacht** des Grundstückseigentümers vorzulegen.

Die Ausgabe der Laubsäcke erfolgt in der Zeit vom **26.09.2016** bis **21.10.2016** zu den regulären Sprechzeiten:

Montag	9.00 - 12.00 Uhr
Dienstag	9.00 - 12.00 Uhr und 13.00 - 17.30 Uhr
Donnerstag	9.00 - 12.00 Uhr und 13.00 - 16.00 Uhr

Für den Ortsteil Schwarze Pumpe erfolgt die Ausgabe der Laubsäcke an folgenden Terminen und Zeiten im Bürgeramt Schwarze Pumpe:

Folgende Straßen wurden dem Bereich A zugeordnet:

Adolf-Damaschke-Platz	Bürstenmacherbogen	Kantstraße	Roßstraße
Albrecht-Dürer-Weg	Dresdener Straße	Kesselstraße	Schillerstraße
Alexander-Pushkin-Platz	Druckerweg	Kirchgasse	Schloßbezirk
Am Bach	Erwin-Strittmatter-Promenade	Kirchhofsweg	Schlosserstraße
Am früheren Stadtbahngleis	Enst-Tschickert-Platz	Kirchplatz	Schloßstraße
Am Hauptbahnhof	Färbergasse	Kirschallee	Schmetterlingsweg
Am Markt	Forster Landstraße	Kleine Berliner Straße	Schubertstraße
Am Pilz	Franz-Waldmann-Straße	Lange Straße	Schulgasse
Am Schulhof	Friedrich-Ebert-Straße	Lassowberg	Seilergasse
Am Schweizergarten	Friedrich-Engels-Platz	Lassowstraße	Slamener Höhe
Am Spreadamm	Friedrichstraße	Leipziger Straße	Spinnerweg
Amaliengasse	Gartenstraße	Lindenplatz	Töpferstraße
Ameisensteg	Georgenhöhe	Lindenstraße	Tuchmacherallee
An den Mühlen	Georgenstraße	Lucas-Cranach-Straße	Waldfrieden
Badergasse	Geschwister-Scholl-Straße	Lutherstraße	Weinberg
Bahnhofstraße	Goetheplatz	Mariengasse	Weskower Allee
Bahnhofsvorplatz	Grazer Straße	Mauergasse	Westbahnstraße

Dienstag, den 20.09.16	von 09.00 Uhr bis 12.00 Uhr
und	von 13.00 Uhr bis 17.30 Uhr
Dienstag, den 27.09.16	von 09.00 Uhr bis 12.00 Uhr
und	von 13.00 Uhr bis 17.30 Uhr
Dienstag, den 04.10.16	von 09.00 Uhr bis 12.00 Uhr
und	von 13.00 Uhr bis 17.30 Uhr
Dienstag, den 11.10.16	von 09.00 Uhr bis 12.00 Uhr
und	von 13.00 Uhr bis 17.30 Uhr
Dienstag, den 01.11.16	von 09.00 Uhr bis 12.00 Uhr
und	von 13.00 Uhr bis 17.30 Uhr

Es besteht auch die Möglichkeit, kompostierbare Abfälle (Laub) auf dem Recyclinghof Spremberg Cantdorf, sowie bei den Firmen Gartenbau Brünsch in Sellessen und Börner Transporte in Spremberg zu den Öffnungszeiten kostenpflichtig abzugeben.

Die Laubsäcke mit dem Aufdruck „Stadt Spremberg/Laubentsorgung“ sind am Abholtag bis spätestens 7 Uhr zugebunden vor dem Grundstück am Straßenrand (nicht auf der Fahrbahn) abzustellen. Sie sind so zu befüllen, dass ein Gewicht von max. 25 kg nicht überschritten wird. Andernfalls werden die Laubsäcke nicht mitgenommen.

Es werden nur Laubsäcke mit oben genannten Aufdruck entsorgt.

Es wird ausdrücklich darauf verwiesen, dass die Säcke nur für die Laubentsorgung und nicht für die Entsorgung sonstiger Abfälle zu verwenden sind.

Zuwiderhandlungen werden zur Anzeige gebracht und können durch die untere Abfallbehörde des Landkreises Spree-Neiße geahndet werden.

Entsorgungstermine:

Die von der Stadt Spremberg ausgegebenen Laubsäcke werden zu folgenden Terminen (jeweils ab 7 Uhr) eingesammelt:

24.10.16 und 28.11.16 - alle Straßen, die dem Bereich A zugeordnet wurden

25.10.16 und 29.11.16 - alle Straßen, die dem Bereich B zugeordnet wurden

26.10.16 und 30.11.16 - alle Straßen, die dem Bereich C zugeordnet wurden sowie - der Ortsteil Trattendorf

27.10.16 und 01.12.16 - die Ortsteile Schwarze Pumpe und Terpe

28.10.16 und 02.12.16 - die Ortsteile Sellessen (einschließlich Bühlow und Muckrow), Weskow, Haidemühl, Groß Luja, Türken-dorf, Graustein, Schönheide, Lieskau, Hornow und Wadelsdorf.

Bauhofstraße	Heinrich-Heine-Weg	Mittelstraße	Wiener Straße
Beethovenstraße	Jägerstraße	Mozartstraße	Wiesengasse
Bergstraße	Johannesgasse	Mühlenplatz	Wiesental
Berliner Straße	Johann-Sebastian-Bach-Weg	Mühlenstraße	Wilhelm-Busch-Straße
Bienenwinkel	Johann-Straus-Straße	Muskauer Straße	Wilhelmsthaler Weg
Bogenstraße	Joseph-Haydn-Straße	Obere Bergstraße	Windmühlenweg
Brauhausgasse	Jüdingasse	Pfortenstraße	Wirthstraße
Bregenzer Straße	Jüdenstraße	Poststraße	
Burgstraße	Käferpfad	Rathausgasse	

Folgende Straßen wurden dem Bereich B zugeordnet:

Ährenweg	Friedensstraße	Richtstraße	Stradower Weg
Am eigenen Herd	Friedhofsweg	Ringstraße	Straußdorfer Weg
Am See	Froschweg	Robert-Koch-Siedlung	Tagebaurandstraße
Am Tagebau	Heinrichsfelder Allee	Roitzer Straße	Tannenweg
Am Wasserturm	Jessener Weg	Rotkelchenweg	Taubenwinkel
Bergmannsweg	Kastanienallee	Salzweg	Teschnitzweg
Brigittenweg	Kochsaweg	Sanddornweg	Waidmannslust
Buckower Weg	Kochsdorfer Weg	Schlehenweg	Waldweg
Consulring	Kulturhausweg	Scholle	Walter-Lehmann-Straße
Drebkauer Straße	Lavendelweg	Schomberg	Wolkenberger Weg
Drosselweg	Lerchenweg	Senftenberger Straße	Zepelinstraße
Elsterweg	Märkersruh	Siedlerstraße	Ziegeleiweg
Erlengrund	Meisenweg	Siedlungsstraße	Zimtweg
Falkenweg	Oberteschnitz	Spremberger Dorfstraße	Zuckerstraße
Fasanenstraße	Otto-von-Guericke-Straße	Stadtrand-siedlung	Zum Schacht Drei
Finkenweg	Pfefferweg	Stieglitzweg	
Florian-Geyer-Weg	Philipp-Reis-Straße	Storchenweg	

Folgende Straßen wurden dem Bereich C zugeordnet:

Alma-Riedel-Straße	Glück Auf	Lustgartenstraße	Steigerweg
Am Berghang	Grünstraße	Lutz-Thormann-Siedlung	Trattendorfer Hof
Am Kollerberg	Heinrichstraße	Michelson-Schlucht	Turnstraße
Am Walderholungsheim	Hoyerswerdaer Straße	Neudorfer Weg	Waldheimstraße
An der Lusatia	Hubertusweg	Paul-Thomas-Straße	Waldstraße
August-Bebel-Straße	Karl-Marx-Straße	Petrigasse	Weberweg
Auguststraße	Karlstraße	Ruth-Borjack-Weg	Wendenstraße
Dianaweg	Knappenweg	Schäfereweg	Wiesenaue
Dorotheenweg	Kollerberggring	Schleifer Weg	Zedlitzstraße
Eigener Aufbau	Kollerbergweg	Schlesische Straße	Zum Stadtwald
Fröbelstraße	Kraftwerkstraße	Schlesischer Hof	Zum Wasserwerk
Gärtnerstraße	Lausitzer Straße	Schulbezirk	Zum Weißen Wehr
Gerberstraße	Libellenweg	Spreeaue	Zur Morgenröte

Einreichung von Anträgen zur Sonntagsöffnung im Jahr 2017

Das Brandenburgische Ladenöffnungsgesetz (BbgLÖG) vom 27. November 2006, zuletzt geändert durch Gesetz vom 20. Dezember 2010, ermöglicht gemäß § 5 Abs. 1 aus Anlass von besonderen Ereignissen an jährlich höchstens sechs Sonn- und Feiertagen von 13.00 Uhr bis 20.00 Uhr eine Sonntagsöffnung für das Zuständigkeitsgebiet.

Diese Tage werden durch die örtliche Ordnungsbehörde mittels ordnungsbehördlicher Verordnung festgesetzt. Eine Öffnung am Karfreitag, am Oster- und Pfingstsonntag, am Volkstrauertag, Totensonntag, am ersten und zweiten Weihnachtsfeiertag darf nicht zugelassen werden.

Unter Beachtung dieser gesetzlichen Anforderungen sind Anträge von Gewerbetreibenden mit **Angabe des besonderen Ereignisses**, weshalb die Sonntagsöffnung beantragt wird, **bis zum 31.10.2016** schriftlich unter folgender Anschrift einzureichen:

Stadtverwaltung Spremberg
-Fachbereich 32.2-
Am Markt 1
03130 Spremberg

Entsorgung von pflanzlichen Gartenabfällen

Insbesondere in der Nähe von Gartenanlagen ist immer wieder festzustellen, dass in den Gärten angefallene pflanzliche Abfälle außerhalb der Gartengrundstücke unzulässiger Weise entsorgt oder gar verbrannt werden. Unabhängig davon, dass diese Form der Entsorgung durch den Gesetzgeber verboten wurde, führt dies zum einen dazu, dass das Ortsbild erheblich beeinträchtigt wird und zum anderen führt der Verrottungsprozess zu erheblichen Geruchsbelästigungen für die Allgemeinheit und die betroffenen Nachbarn.

Auch pflanzliche Gartenabfälle stellen Abfall im Sinne des Abfallgesetzes dar.

Es ist verboten, kompostierbare pflanzliche Abfälle zu verbrennen oder auf fremden Grundstücken sowie in der freien Natur zu entsorgen.

Bedenken Sie, wer Gartenabfälle im Freien verbrennt, belästigt oder gefährdet die Allgemeinheit und unsere Umwelt und verstößt gegen geltendes Recht.

Das Verbrennen ist lediglich in Ausnahmefällen z. B. bei krankhaften, mit Schädlingen befallenen pflanzlichen Abfällen, die

nicht kompostiert werden dürfen, zulässig. In diesem Fall ist mindestens 14 Tage vor der beabsichtigten Verbrennung eine gebührenpflichtige Ausnahmegenehmigung beim Landkreis Spree-Neiße, Fachbereich Umwelt, Untere Abfallwirtschafts- und Bodenschutzbehörde, Heinrich-Heine-Straße 1, 03149 Forst unter Verwendungs eines Antragsformulars und mit Bestätigung des Landesamtes für Ländliche Entwicklung, Landwirtschaft und Flurnerneuerung, Müllroser Chaussee 50, 15236 Frankfurt (Oder) zu beantragen. Das entsprechende Antragsformular ist bei der Stadtverwaltung Spremberg (Bürgerbüro oder Fachbereich Sicherheit Ordnung und Bürgerservice, Zimmer 208) erhältlich.

Zulässig ist die Verwertung pflanzlicher Abfälle durch Verrotten auf dem Grundstück, auf dem diese pflanzlichen Abfälle angefallen sind. Des Weiteren können diese Abfälle einer Kompostieranlage zugeführt und dort rechtmäßig verwertet werden.

Wer nicht die Möglichkeit besitzt, die auf seinem Grundstück angefallenen Gartenabfälle verrotten zu lassen, kann diese an den Recyclinghöfen abgeben oder in Abstimmung mit den Betreibern von Kompostieranlagen diese dort entsorgen, wobei entsprechend der Art und der Menge der kompostierbaren Abfälle, Gebühren oder Entgelte erhoben werden können.

Die Grundstücksbesitzer werden darum gebeten, die vorgenannten Hinweise zukünftig zu berücksichtigen, um die Allgemeinheit vor unnötigen Kosten für die Beseitigung unberechtigt abgelagerter Gartenabfälle zu bewahren.

Es wird darauf hingewiesen, dass durch die Bediensteten des Fachbereiches Sicherheit, Ordnung und Bürgerservice und durch die Polizei regelmäßige Kontrollen zur Einhaltung der gesetzlichen Bestimmungen durchgeführt werden und jeder Verstoß zur Anzeige gebracht wird. Es droht im Einzelfall eine Geldbuße bis zu 5.000,- EUR.

Kulik
Fachbereichsleiter Bürgerservice

Stellenausschreibung

Die Stadt Spremberg stellt **ab dem 1. November 2016 einen Erzieher (m/w)** für ihre Kindertagesstätten zur Vertretung **befristet bis zur Wiederkehr der Stelleninhaberin**, längstens bis zum 14.03.2018, ein. *Zu den Kindertagesstätten gehören zum einen die Kita Kolterberg, welche sich in direkter Stadtlage befindet und durchschnittlich bis zu 80 Kinder ab der Altersgruppe 0 bis zum Schuleintritt betreut, und zum anderen das Kitazentrum, welches sich im Spremberger Ortsteil Schwarze Pumpe befindet, in einem Komplex der eine Grundschule, eine Kindertagesstätte mit integrierter Hort und eine Turnhalle beherbergt, und durchschnittlich bis zu 130 Kinder ab der Altersgruppe 0 bis zum Ende des Grundschulalters betreut.*

Das Aufgabengebiet umfasst im Wesentlichen:

- die Förderung, Erziehung, Bildung und Versorgung von Kindern ab der Altersgruppe 0 bis zum Ende des Grundschulalters unter Beachtung der Grenzsteine der Entwicklung, der Meilenstein der Sprachentwicklung und der Einhaltung der Grundsätze der elementaren Bildung, der pädagogischen Arbeit nach dem Kindertagesstättengesetz und den Bildungsleitlinien des Landes Brandenburg
- Mitarbeit bei der Entwicklung von Qualitätsstandards
- Umsetzung der pädagogischen Konzeption der Einrichtung
- Dokumentation der Bildungs- und Erziehungsergebnisse
- Planung und Mitgestaltung von gemeinsamen Aktionen, Festen und Veranstaltungen.

Stellenanforderungen:

Von dem Bewerber (m/w) erwarten wir:

- eine erfolgreich abgeschlossene Ausbildung zum/zur staatlich anerkannten Erzieher/in

- Flexibilität in der Aufgabenwahrnehmung hinsichtlich des Einsatzbereiches und Teamfähigkeit
- die gesundheitliche Eignung gemäß der Kita-Personalverordnung.

Eine abgeschlossene Ausbildung zur Kinderschutz-Fachkraft und Computergrundkenntnisse sind wünschenswert.

Die Stelle ist wöchentlich mit 30 Stunden zu besetzen. Eine Erhöhung der wöchentlichen Arbeitszeit bleibt nach Bedarf vorbehalten. Das Aufgabengebiet lässt eine Eingruppierung gemäß TVöD in die Entgeltgruppe S 8a zu.

Ihre Bewerbung mit aussagekräftigen Unterlagen und Nachweisen richten Sie bitte bis zum **30. September 2016, 12.00 Uhr**, an die:

Stadt Spremberg
FB Innerer Service,
Kennwort: 01-32-16
Am Markt 1
03130 Spremberg.

Hinweis: Bewerbungen per E-Mail können lediglich zur Fristwahrung berücksichtigt werden. Die Unterlagen sind in Papierform nachzureichen. Für die Rücksendung der Bewerbungsunterlagen bitten wir einen adressierten und ausreichend frankierten Briefumschlag beizulegen.

Der Seniorenbeirat informiert

Die nächste Sprechstunde des Seniorenbeirates findet im September am 21.09.2016 von 10.00 bis 12.00 Uhr statt.

Hubert Lamm
Vorsitzender

Sprechstunde bei Bürgermeisterin Christine Herntier

Bürgermeisterin Christine Herntier führt jeweils einmal monatlich eine Bürgersprechstunde im Zimmer 218 im Rathaus, Am Markt 1, durch.

Die nächste Bürgersprechstunde findet am Dienstag, 11. Oktober 2016, statt.

Bürgerinnen und Bürger können sich an diesem Tag von 14.00 bis 16.00 Uhr mit ihren Fragen und Problemen aber auch mit Anregungen und Ideen direkt an die Bürgermeisterin wenden.

Um lange Wartezeiten zu vermeiden, wird gebeten, mit dem Sekretariat der Bürgermeisterin unter Telefon 03563 340-102 eine detaillierte Uhrzeit abzustimmen. Gleichzeitig wird gebeten, bei dieser Gelegenheit mit einem kurzen Stichwort das Bürgeranliegen mitzuteilen.

Weiterhin haben alle Bürgerinnen und Bürger die Möglichkeit, den am Rathaus befindlichen Briefkasten für Mitteilungen, Informationen und Vorschläge zu nutzen.

Sprechstunde des Ortsvorstehers von Schwarze Pumpe

Der Ortsvorsteher des Ortsteiles Schwarze Pumpe, Göran Richter, führt zu folgendem Termin die nächste Sprechstunde durch:

Termin: 20. September und 4. Oktober 2016
Zeit: 16.30 bis 18.00 Uhr
Ort: Bürgerbüro Schwarze Pumpe, Grundschule Geschwister Scholl,
An der Schule 2

Sprechstunde des Ortsvorstehers von Sellessen

Der Ortsvorsteher des Ortsteiles Sellessen, Hardy Kordian, führt zu folgendem Termin die nächste Sprechstunde durch:

Termin: 20. September und 4. Oktober 2016
Zeit: 16.30 bis 18.00 Uhr
Ort: Gemeindebüro (neben Feuerwehr-Gerätehaus)

Sprechstunde des Ortsvorstehers von Weskow

Der Ortsvorsteher des Ortsteiles Weskow, Andreas Schulze, führt zu folgendem Termin die nächste Sprechstunde durch:

Termin: 26. September 2016
Zeit: 18.00 bis 19.00 Uhr
Ort: Bürgerzentrum Liebigstraße 6

Sprechstunde des Ortsvorstehers von Haidemühl

Der Ortsvorsteher des Ortsteiles Haidemühl, Gunter Malusch, führt zu folgendem Termin die nächste Sprechstunde durch (ungerade Kalenderwoche):

Termin: 27. September 2016
Zeit: 17.00 bis 18.00 Uhr
Ort: Räume Ortsvorsteher/Ortsbeirat im Dorfgemeinschaftshaus

Sprechstunde des Ortsvorstehers von Wadelsdorf

Der Ortsvorsteher des Ortsteiles Wadelsdorf, Gerd Piater, führt zu folgendem Termin die nächste Sprechstunde durch:

Termin: 27. September 2016
Zeit: 17.30 bis 18.30 Uhr
Ort: Gemeindebüro

Sprechstunde des Ortsvorstehers von Terpe

Der Ortsvorsteher des Ortsteiles Terpe, Dieter Freißler, führt zu folgendem Termin die nächste Sprechstunde durch:

Termin: 4. Oktober 2016
Zeit: 17.00 bis 19.00 Uhr
Ort: Büro in der Begegnungsstätte „Alter Konsum“

An Vereine, Verbände, Institutionen, Kirchengemeinden, Kindereinrichtungen, Schulen ... !

Die nächste Ausgabe vom
„**Amtsblatt für die Stadt Spremberg –
Spremberger Anzeiger**“ erscheint
am **7. Oktober 2016**.

Redaktionsschluss ist am
26. September 2016 – 12.00 Uhr!

Ihre Texte reichen Sie bitte ein per E-Mail:
bm-referent@stadt-spremberg.de

Bereitschaftsdienste

Notrufe (rund um die Uhr)

Polizei	110
Feuerwehr/Notarzt – in medizinischen Notfällen bzw. lebensbedrohlichen Situationen	112
Kinder- und Jugendnotdienst	0800 4786111
Giftnotruf	030 19240
Sperr-Notruf	116 116
Bundesweiter Notruf bei Gewalt gegen Frauen (häuslicher Gewalt, Stalking, Mobbing)	08000 116016
Hilfetelefon „Schwangere in Not – anonym und sicher“	0800 4040020
Sorgentelefon „Oskar“ für Eltern schwerstkranker Kinder	0800 88884711
Beratung bei Gewalt und in Notsituationen	
Regional	
Beratungsstelle der Polizei	0355 7891085
Opferberatung	0355 7296052
Weißer Ring	0355 5267204
Migrationsberatung der Diakonie	03563 345678
Frauenhaus Cottbus	0355 712150
Frauennotwohnung Spremberg	0173 1788155
Schwangerschaftsberatung des DRK	03563 93361
Beratung Landkreis Spree-Neiße	
Schwangerenkonflikt-, Sexual-, Familienberatung	03562 98615323
Fachbereich Kinder, Jugend und Familie	03563 5755137
Ansprechpartnerin für soziale Belange der Stadt Spremberg (Gleichstellungsbeauftragte)	03563 340150

Was? Wann? Wo?

„MÓJA REJA! TANZ.FREUDE“

Gastspiel des Sorbischen National-Ensembles

Am 14. Oktober gastiert das Sorbische National-Ensemble im Piccolo-Theater in Cottbus. Orchester, Chor und Ballett des Sorbischen National-Ensembles bezaubern mit mitreißenden Klängen, schwungvollen Tänzen und authentischer Volksmusik. Die Einzigartigkeit der Sprache und Kultur der Sorben/Wenden spiegelt sich vor allem in Musik und Gesang der vier Lausitzer Trachtenregionen wieder, in denen noch heute das sorbische Brauchtum gelebt und gepflegt wird. Die Zuschauer erleben eine eindrucksvolle musikalische und tänzerische Spritztour durch jene Brauchtumswelten, die sich nicht nur großer Beliebtheit erfreuen, sondern Ursprüngliches und Ureigenes zu bieten haben. Dabei spiegelt sich das Typische eines jeden Landstrichs auch in der Melodie, der Art des Gesangs und des Tanzes wieder. Mit diesem Programm möchte das SNE das Erbe des namhaften slowakischen Choreografen Juraj Kuba ka bewahren. Mit ihm hielt die artistische Brillanz osteuropäischer Tanzkunst vor mehr als 40 Jahren Einzug ins SNE. Aus dem kostbaren Schatz seiner choreografischen Kunstwerke arrangiert das SNE einen neuen Zyklus. In dieser Hommage an Juraj Kuba ka ist seine lebensbejahende Sinnlichkeit nun erneut erlebbar. Das Programm beginnt um 19.00 Uhr. Karten sind ab September in der Sorbischen Kulturinformation LODKA Cottbus (0355 48576-468, Mo. - Fr. von 10.00 - 16.30 Uhr) und im Piccolo-Theater (0355 23687, Mo. - Fr. 10.00 - 12.00 Uhr und Mo. - Do. 13.00 - 17.00 Uhr) erhältlich. Weitere Informationen unter: www.ansambl.de www.piccolo-cottbus.de

casnikowa informacija
„MÓJA REJA! TANZ . FREUDE“
 góštny wustup Serbskego ludowego ansambla

Serbski ludowy ansambel bužo 14. oktober gastěrowaš we žiwadle „Piccolo“ w Chóšebuzu. Orchester, chor a balet Serbskego ludowego ansambla budu wobguslowaš ze tergnjecnymi zukami, zapalowskimi rejami a awtentskeju ludowuju muziku.

Jadnoraznosť rěcy a kultury Serbow wótbyšuju se pšedewšym w muzice a spiwanju tych styrch drastwnych regionow lužyce, w kótarychž nalogi a tradicije žinsa hyšći žywe su a se woplěwaju. Pšiglědarje dožywuju gnujicy muzikaliski a rejowarski wulětk pšez wóne swěty natogow, kenž njeju jano wjelgin woblubowane, ale teke we se maju wjele spóčetnosći a swójaroznosći. Pši tom se wótbyšuju to typiske kuždeje strony teke w melodiji, we wašni spiwanja a rejowanja. Z toš takim programom co SLA wobchowaš derbstwo wuznamneho slowakskego choreografa Juraja Kubařki. Wón jo etablěrowal přědk wěcej ako 40 lět tu artistisku brilancu pódzajtšnoeuropejskego rejowego wuměstwa w SLA. Z drogowne poklada joga choreografiskich wuměškich twórbow aranžěruju SLA jaden nowy cyklus. W toš tej hommage na Juraja Kubařku móžo nět znowótki dožywiš joga wó žywnjenje rozece pōžedanje.

Program se zachopijo zeger 19.00. Kórtki su wót septembra w Serbskej kulturnej informaciji LODKA Chóšebuz (0355/48576-468; pó-pě 10.-16.30 góž.) a w žiwadle „Piccolo“ (0355/23687, pó-pě 10.-12.00 góž. a pó-st 13.-17.00 góž.) k dostašu.

dalšne informacije pód:
www.ansambl.de
www.piccolo-cottbus.de

ORATORIUM „DIE ERNTE“ VON KORLA AWGUST KOCOR

Gastspiel des Sorbischen National-Ensembles

Am 3. Oktober gastiert das Sorbische National-Ensemble in Vetschau. Um 17.00 Uhr erklingt in der Wendisch-Deutschen Doppelkirche das Oratorium „Die Ernte“ von Korla Awgust Kocor. Die Begegnung des sorbischen Musikers und Dirigenten Korla Awgust Kocor (1822 - 1904) mit dem sorbischen Dichter Handrij Zejler (1804 - 1872) sollte sich in der Zukunft als künstlerisch sehr produktiv erweisen. So schuf Kocor Vertonungen vieler Gedichte Zejlers, die bis heute äußerst populär sind. Kocor ist vorrangig als Schöpfer des großen Oratorienzyklus „Po asy“ (Die Jahreszeiten) nach fünf epischen Gedichten Zejlers in die Musikgeschichte eingegangen. Das weltliche Oratorium „Žn“ ist der vierte Teil dieses Zyklus. Der Text erzählt von der schweren, aber auch schönen Arbeit eines sorbischen Bauern. Damit dokumentiert Handrij Zejler gleichzeitig seine tiefe Verbundenheit zum Volk. Mit seiner ergreifenden Volkstümlichkeit sowie der damaligen Moderne, der Stilistik der Zeit entsprechend, komponierte Korla Awgust Kocor dieses bedeutende Werk der sorbischen Musik des 19. Jahrhunderts. Das Werk in der Originalfassung mit Klavierbegleitung wird vom Chor und dem Solistenensemble (Elmira Yakhina, Mira Szary, Mikołaj Walerych und Jae-Hyung Cho) des Sorbischen National-Ensembles in Unterstützung durch den „Coro di Praga“ aufgeführt. Die musikalische Leitung liegt in den Händen des neuen Chordirektors des SNE Andreas Pabst.

Der Eintritt kostet im VVK 8,00 € (6,00 € ermäßigt) und an der Abendkasse 10,00 € (8,00 € ermäßigt).

Karten sind ab dem 15.08.2016 in der Bibliothek Vetschau (035433 2276 Mo. und Do. 13.00 - 18.00 Uhr, Di. 10.00 - 18.00 Uhr, Fr. 14.00 - 17.00 Uhr), der Touristinformation Vetschau (035433 77755, Di. - Fr. 9.00 - 17.00 Uhr, Sa. - So. 10.00 - 16.00 Uhr) sowie der Sorbischen Kulturinformation LODKA Cottbus (0355 48576-468, Mo. - Fr. von 10.00 - 16.30 Uhr) erhältlich.

Weitere Informationen:
www.ansambl.de
www.vetschau.de

ORATORIUM „ŽNĚ“ WÓT KORLE AWGUSTA KOCORA
 góštny wustup Serbskego ludowego ansambla

Serbski ludowy ansambel bužo 03. oktober gastěrowaš we Wětošowje. Oratorium „Žně“ wót Korle Awgusta Kocora zaznějo zeger 17.00 w Serbsko-Nimskej dwójnej cerkwi.

Zmakanje serbskego komponista a dirigenta Korla Awgusta Kocora (1822-1904) ze serbskim basnikarjom Handrij Zejlerom (1804-1872) jo se w pšichože wopokazało ako wuchadnišće za wjelgin kreatiwne wuměške zgromadne žěto. Tak jo Kocor skomponěrowal melodije k wjele basnjam Zejlera, kótarež su až do žinsajšnego popularne. Kocor jo do muzikowych stawiznow zajěl pšedewšym ako stwórišel wjelkich oratoriowych cyklusow „Počasny“ (Die Jahreszeiten) pó pšepiskich basnjach Zejlera. Na toš tej twórbje jo nejleđe žěta. Přědna wersija jo nastala mjazy 1846 a 1848. Ale akle w lěše 1883 jo pšedlažala dokódnca wersija, kótaraž jo dejala wjelgin dlujko cakaš na swójo celkowne pšedstajenje. W tekstach se wulicuju wó šěžkem, ale teke rědnem žěle serbskego burja. Handrij Zejler z tym dokumentěruju tejerownosći swóju dljomku zwězanosć z ludom. Ze swójeju gnujceju ludowosću (Volkstümlichkeit), a wótpowědujucu tenčasneje moderny a stilistiki, jo Korla Awgust Kocor skomponěrowal toš tu wuznamnu twórbu serbskeje muziki 19. stolěša. Joga twórbu budu w originalnej wersiji pšedstajiš Uana Bertók (klawěr) tak ako chor a ansambel solistow (Elmira Yakhina, Mira Szary, Mikołaj Walerych a Jae-Hyung Cho) Serbskego ludowego ansambla z pódpěru „Coro di Praga“. Muzikaliske nawjedowanje lažy w rukoma nowego chorowego direktora SLA Andreas Pabst.

Zastup plaši w pšedpšedanku 8,00 € (pónižony 6,00 €) a na wjacornej kasy 10,00 € (pónižony 8,00€). Kórtki su wót 15.08.2016 w bibliotece Wětošow (035433/2276; pó a st 13.-18.00 góž. / wa 10.-18.00 góž. / pó 14.-17.00 góž.), w turistiskej informaciji Wětošow (035433/ 77755; wa-pě 9.-17.00 góž. / so-nej 10.-16.00 góž.) a w Serbskej kulturnej informaciji LODKA Chóšebuz (0355/48576-468; pó-pě 10.-16.30 góž.) k dostašu.

dalšne informacije:
www.ansambl.de
www.vetschau.de

Familienanzeigen online schalten

- Öffnen Sie** Ihren Browser und gehen Sie auf:
anzeigen.wittich.de
- Wo soll Ihre Anzeige erscheinen?**
 Geben Sie hier den Namen oder die PLZ Ihrer Stadt/Gemeinde ein.
- Wählen Sie nun den entsprechenden Titel aus.**
 Klicken Sie auf den korrekten Titel in der angebotenen Auswahl.
- Wählen Sie** die für Ihre Anzeige passende Anzeigen-Art aus:
[Familien-Anzeigen](#) | [Format-Kleinanzeigen](#) | [Fließtext-Kleinanzeigen](#)
- Erstellen Sie Ihre Anzeige.**
 Im Editor können Sie nun Ihre Anzeige individuell erstellen.
- Ihre Anzeige ist fertig erstellt?**
 Klicken Sie bitte auf: [Weiter mit Anzeigen-Buchung >](#)
- Anzeige und Buchungsdaten kontrollieren.**
 Bitte überprüfen Sie alle Ihre Angaben auf Korrektheit.
- Alles in Ordnung?**
 Klicken Sie bitte auf: [Alles ok, zur Kasse >](#)
- Kasse.**
 Bitte geben Sie nun Ihre Rechnungsadresse sowie Kontoinhaber-Daten ein und bestätigen Sie das Lastschriftverfahren.
- Alle Angaben eingepflegt?**
 Klicken Sie bitte auf: [Weiter mit Anzeigen-Buchung >](#)
- Allgemeine Geschäftsbedingungen.**
 Lesen Sie sich unsere AGBs durch und bestätigen Sie diese.
- Sie haben die AGBs bestätigt?**
 Klicken Sie bitte auf: [Jetzt zahlungspflichtig bestellen >](#)
- Vielen Dank für die Buchung Ihrer Anzeige bei LINUS WITTICH.**
 Sie erhalten weitere Informationen auf Ihre E-Mail-Adresse.

Verlag + Druck
LINUS WITTICH KG

An den Steinenden 10 | Tel.: (0 35 35) 4 89 - 0
info@wittich-herzberg.de | www.wittich.de



Kurze Filme, langes Vergnügen – Talentierte Filmemacher für die 14. Cottbuser FilmSchau gesucht

Das FilmFestival Cottbus sucht für das „kleine Filmfestival vor dem Festival“, die 14. Cottbuser Filmschau, erneut nach talentierten Amateuren und semi-professionellen Filmschaffenden aus der Region. In maximal 15 Minuten sollen die Beiträge das Publikum und eine Jury überzeugen. Beide vergeben dann Preisgelder in Höhe von insgesamt 2.750 EUR.

Bis zum 1. Oktober haben Filmemacher aus dem amateur- und semi-professionellen Bereich die Möglichkeit, ihre Produktionen einzureichen. Zur Filmanmeldung zugelassen sind alle Genres von Dokumentation über Animation, Fiktion, Krimi bis hin zur Komödie. Die Kurzfilme sind einzig in ihrer Länge limitiert. Eine maximale Spieldauer von 15 Minuten darf nicht überschritten werden.

Die 14. Cottbuser FilmSchau findet am Montag, 7. November, um 19 Uhr, im Filmtheater Weltspiegel statt und gilt als ein beliebter Auftakt in die Festivalwoche und als „kleines Festival“. Das Anmeldeformular und nähere Informationen zur Cottbuser FilmSchau findet man auf der Festivalwebseite unter www.filmfestivalcottbus.de.

Vom 8. bis zum 13. November 2016 bietet die nunmehr 26. Ausgabe des FilmFestival Cottbus mit drei Wettbewerben und zehn weiteren Programmsektionen die einzigartige Möglichkeit, das Beste des ost- und mitteleuropäischen Kinos zu erleben.

Für weitere Informationen sowie sende- und druckfähige Bilder zögern Sie nicht, sich an PR- und Marketing-Manager Alex Schirmer zu wenden. Telefon: +49 (355) 4310713, E-Mail: a.schirmer@filmfestivalcottbus.de

An alle sangesfreudigen Kinder!

Habt Ihr in den **Oktoberferien** noch nichts vor und Spaß an der Musik?

... dann kommt mit zur **Chor-Ferien-Freizeit** im Oktober 2015.

Wer Lust hat kommt vom **16.10.2016 bis zum 22.10.2016** mit ins Chorlager nach **Reichwalde**.

Im Vordergrund stehen die Musik und das Singen, aber natürliche sollen auch wieder gemeinsamer Aktivitäten nicht zu kurz kommen.

Bei Spiel und Spaß wollen wir gemeinsam die Freizeit verbringen.

Pro Person sind ca. **70,00 €** zu entrichten.

Anmeldungen für das Feriencamp werden nur **bis zum 30.09.2016** entgegengenommen.

Wer Interesse und Fragen hat, meldet sich bitte bei Frau Pietkiewicz, Telefon.: **03563 95580** bzw. Handy: **0152 31884985** oder unter der E-Mail-Adresse: helga.Pietkiewicz@gmx.de.

8. Wasser- und Naturschutztag am 17. September 2016 ab 9.30 Uhr

im Wasserwerk Spremberg/ Kleiner Naturpark Slamener Kuthen

1. - 9.30 Uhr - Begrüßungsworte durch den Vorstandsvorsteher des SWAZ, Dipl.-Ing. Bernd Schmied

2. - 9.45 Uhr - Jäger und Naturschützer - sitzen sie in einem Boot?

Herr Schuhr, Sachgebietsleiter Untere Naturschutz-, Jagd- und Fischereibehörde beim Landkreis Spree-Neiße spricht über seine Erfahrungen.

3. - 10.30 Uhr - Der Tagebau Nochten bringt die Neuordnung der Trinkwasservorräte für das Wasserwerk Spremberg.

Dipl.-Ing. Scheppat-Rosenkranz vom Umweltbüro Vogtland erläutert die Verfahrensweise und den aktuellen Planungsstand

Pause von ca. 11.15 Uhr – 11.45 Uhr

4. - 11.45 Uhr - Angler und NABU - Naturfreunde - sitzen sie in einem Boot?

Anforderungen an die Wasserqualität und die Nutzung der Gewässer der Region - Dipl.-Biologe Dennis Hennig

5. - 12.30 Uhr - 10 Jahre NABU-RV Spremberg
Ein Erfolg der gesellschaftlichen Arbeit in der Stadt und für die Stadt Spremberg. Artenschutz/Umweltbildung/Naturschutz, wie wichtig sind diese Gebiete für die Entwicklung der Lebensqualität? - Dipl.-Ing. Wieland Böttger

6. Fotos aus Flora und Fauna in Spremberg und Umgebung
Naturfotograf Lennert Pilz

Wir pflanzen eine Winterlinde, als den Baum des Jahres 2016 anlässlich des 10. Geburtstages des NABU-Regionalverband Spremberg im „Kleinen Naturpark Slamener Kuthen“.

Wie in jedem Jahr haben Sie wieder die Gelegenheit, durch den „Kleinen Naturpark“ mit sachkundiger Führung zu wandern, mit den Imkern an der Lehrimkerei zu sprechen und das Fledermauswinterquartier im Altwasserwerk zu besuchen. SWAZ und NABU freuen sich auf Ihren Besuch und Ihre Fragen und Meinungen zu den Wasser- und Naturschutzfragen aus unserer Region!

Traditionelles Oktoberfest in Terpe

Die 13. Auflage der beliebten Dirndl- und Lederhosenparty am 24. September 2016 hält wieder Überraschungen bereit

In weiß-blau und zur Jahreszeit passend geschmückt, wird sich das Vereinshaus auch mit neuester Innenbeleuchtung präsentieren. Neben dem originalen Oktoberfestbräu aus der Spatenbrauerei München werden deftige Schweinshax'n mit Bauernbrot und Terpschem Sauerkraut sowie andere Leckereien angeboten.

Sportlich geht es wieder beim Wettsägen zur Sache, wo in 3 Wertungsgruppen die Wies'nkönige ermittelt werden. Erstmals findet ein Wettbewerb „Hau den LUKAS“ statt. Geschicklichkeit ist an der Bierrutsche gefragt und kann zum Freibier verhelfen.

Erneut wird das schönste Dirndl von einer Jury ermittelt und prämiert.

„Miss Dirndl 2015“ wurde Marie-Sophie Stephan aus Hoyerswerda.

Der inzwischen 21-jährige Manuel Maier, ein Virtuose auf der Steierischen Ziehharmonika, wird ebenso für urige Feststimmung sorgen, wie die Lauter Alphornbläser - LAB. Einlaß ab 19.00 Uhr.

Für Besucherinnen im Dirndl ist der Eintritt frei!

regional informiert



Heimat- und Bürgerzeitungen -
hier steckt Ihre Heimat drin.

Gesundheitswoche der Örtlichen Liga Spremberg 2016

„Gesundheit ist nicht alles – aber ohne Gesundheit ist alles nichts“

Donnerstag, 22.09.2016, um 16.30 Uhr im Haus des Lernens, Gartenstraße 14

„**Wer kümmert sich um minderjährige Kinder, wenn die Eltern ihr Sorgerecht, z. B. wegen Krankheit, nicht mehr ausüben können?**“ - In solche Situation kann jede Familie ungewollt geraten. Zum Beispiel kann ein Unfall die gewohnte Lebensweise völlig auf den Kopf stellen. Aber das tägliche Leben zeigt auch andere Ursachen, wenn es um das Wohl der minderjährigen Kinder geht. Zu diesem Thema spricht der Generationsberater Henry Kossack. Für teilnehmende Eltern vom Netzwerk Gesunde Kinder ist die Teilnahme kostenlos.

Für Gäste kostet die Teilnahme 1,00 €.

Anmeldung: Ina Schieke (Netzwerk Gesunde Kinder des ASF), Tel: 0171 7351094

Samstag, 24.09.2016, um 10.00 Uhr, Treffpunkt Kleiner Markt

Radtour des Monats mit der Wandergruppe

Lassen Sie sich überraschen, wohin die Radausfahrt führt. Für das leibliche Wohl besteht die Möglichkeit eines Imbiss.

Anfragen: Gerhard Lorenz, Tel: 03563 95108 oder 0173 9639624

Samstag, 24.09.2016, ab 9.00 Uhr, Am Weißen Wehr

7. Spremberger Diabetikertag mit Herbstlauf

Sie sind dabei, interessierten Menschen in einer idyllischen Umgebung Informationen zum Thema Diabetes und Co. zu vermitteln. Aus der „Schatztruhe“ der Erfahrungen unserer Diabetiker werden neue Ansichten gewonnen und vielleicht auch der ein oder andere Verbesserungsvorschlag zu den Funktionen der Blutzuckergeräte geäußert. Jeder wird für sich das wichtige Detail mit nach Hause nehmen können. Es werden Vorträge angeboten zu den Themen: Der Fuß des Diabetikers – etwas Besonderes; Süßstoffe und spezielle Situationen mit Diabetes.

Das Diabetes-Team Spremberg hat sich gut vorbereitet und freut sich auf Ihre Teilnahme.

Um 15.00 Uhr

7. Interkultureller Herbstlauf – findet statt im Rahmen des Diabetes-Tages, der Gesundheitswoche und des Sportfestes. Dabei geht es um Aktivitäten wie 60 min auf dem Radwanderweg mit einer Distanz von 800 m oder 5 km Laufen, Walken oder Spazieren. Es dürfen sich alle beteiligen, wie Kinder und Erwachsene, mit oder ohne Diabetes, samt Kinderwagen, Rollator oder Rollstuhl.

Anfragen: Diabetes-Team (Krankenhaus Spremberg) Tel: 03563 52393

Mittwoch, 28.09.2016, um 9.00 Uhr im Mehrgenerationenzentrum Bergschlösschen, Bergstraße 11

Tag der Zahngesundheit: Gesund beginnt im Mund – Fakten gegen Mythen

Großer Aktionstag mit dem zahnärztlichen Dienst des Landkreises Spree-Neiße und dem Mehrgenerationenzentrum Bergschlösschen für Kinder aus Kitas, Grundschulen, Horten und Familien mit vielen Spiel- und Bastelstationen, einem Malwettbewerb, einer Melk-Kuh, Gaumenfreuden aus der Küche und dem interessanten Film „Die Abenteuer der magischen Zahnfeen“. Außerdem hält Kieferorthopädin Dorit Meister Wissenswerter und Anschauliches bereit.

Anmeldungen und Anfragen: Birgit Kamenz (Mehrgenerationenzentrum Bergschlösschen), Tel: 03563 2395

Dr. Jörg Vogel mit „BEST OFF“ in der Museumsscheune Bloischdorf

Am Sonntag, 25. September, um 15.00 Uhr beginnt das Programm „Nun machen’s sich (endlich) mal frei! – Das Beste aus 3 Büchern mit Dr. Jörg Vogel in der Museumsscheune Bloischdorf. Allgemeinmediziner, Autor, Kabarettist und Musiker Dr. Jörg Vogel präsentiert an diesen Nachmittag Auszüge aus seinen drei Büchern: „Nun machen’s sich mal frei“, „...“

und mindestens einmal Sex pro Jahr!“ und „Nun bleiben’s mal ganz geschmeidig“. Pointiert und witzig berichtet er über seine langjährige Tätigkeit als Hausarzt, spießt Probleme im „Arzt – Patienten – Verhältnis“ auf, nimmt sich aber auch gehörig selbst auf die Schippe. Ein garantiert amüsanter Nachmittag. Für das leibliche Wohl unserer Gäste ist gesorgt. Der Einlass beginnt ab 14.00 Uhr.

Der Eintrittspreis an der Nachmittagskasse beträgt 15,00 €. Karten im Vorverkauf sind in der Museumsscheune Bloischdorf unter Tel.: 03563 608999, bei der BayWa, Leipziger Straße in Spremberg, sowie im Café Bierholdt, Lange Straße in Spremberg für 13,00 € erhältlich.



„Stunde der Klassik“

Jubiläumskonzert

18. September 2016 um 17:00 Uhr

Bereits zum 5. Mal findet die Konzertreihe „Stunde der Klassik“ in der Ev. St.-Martinskirche zu Hornow statt. In diesem Jahr werden die Sopranistin Semeli Balko aus Dresden, die Pianistin Christiane Gehlsdorf aus Cottbus sowie das „Chalumeau-Trio“ aus Leipzig auf unterhaltsame Weise u. a. Werke der Wiener Klassik zu Gehör bringen.



„Vielfalt das Beste gegen Eintätigkeit“ – Interkulturelle Woche 2016

Deutschlandweit wird in der letzten Septemberwoche die Interkulturelle Woche veranstaltet, unterstützt und mitgetragen von Vereinen und Institutionen.

In Spremberg beteiligen sich Mitglieder der Örtlichen Liga wie die Freiwilligenagentur, der Migrationsdienst und die Arbeitslosenserviceeinrichtung an der Programmgestaltung. Außerdem präsentieren der Landessportbund und das Spreekino spezielle Angebote.

Zu folgenden Veranstaltungen wird eingeladen:

Eine **Kennenlernrunde mit Flüchtlingsfrauen** bietet die Arbeitslosenserviceeinrichtung am Mittwoch, 21.09.2016, um 10.00 Uhr in der Heinrichstraße 15 an.

Hier bietet sich die Gelegenheit, mit Flüchtlingsfrauen verschiedener Nationen ins Gespräch zu kommen und Kontakte zu knüpfen.

Am Mittwoch, 28.09.2016, organisiert die FreiwilligenAgentur der Volkssolidarität wieder einen **Interkulturellen Stadtrundgang** mit Hagen Rittel.

Treffpunkt ist um 14.00 Uhr vor dem Migrationsfachdienst.

Es besteht die Möglichkeit, an einem **Interkulturellen Stadtrundgang** der besonderen Art teilzunehmen. Hagen Rittel – alias Nachtwächter Kulke – wird die Stadtführungen zu Sprembergs Sehenswürdigkeiten begleiten.

Das Angebot richtet sich besonders an Flüchtlinge und Asylbewerber und an alle interessierten EinwohnerInnen der Stadt, die sich in der Flüchtlingsarbeit engagieren und engagieren möchten. Im Anschluss ab 15.30 Uhr besteht die Möglichkeit, bei Kaffee und Kuchen oder Tee im Kontakt Café der Volkssolidarität mit den Flüchtlingen und Asylbewerbern ins Gespräch zu kommen, um Interessantes und die Kultur unserer Nachbarn kennenzulernen.

„**Ein ganzes halbes Jahr**“ ist der Titel des besonderen Films, den das Spreekino am 05.10.2016 um 17.00 Uhr im Rahmen der Gesundheits- und Interkulturellen Woche zeigt.

In der Romanverfilmung entwickelt sich zwischen einem reichen Mann im Rollstuhl und seiner Pflegerin eine zarte Romanze.

Eintritt: 4,50 €

In der Planung sind noch zwei weitere Veranstaltungen:

Zu einem **Hoffest und Flohmarkt** wollen der Migrationsdienst der Diakonie und die Freiwilligenagentur der Volkssolidarität einladen. Neben Spielmöglichkeiten für Kinder werden afghanische Familien musizieren und es werden auch wieder internationale und landestypische Speisen, die die Flüchtlingsfrauen selbst zubereiten, zur Verkostung angeboten.

Der Runde Tisch für Ausländer – gegen Gewalt plant gemeinsam mit dem Aktionsbündnis Tolerantes Brandenburg eine Lesung mit dem Titel „**Generation Hoyerswerda**“.

Der Termin für beide Veranstaltungen wird noch bekannt gegeben.



MARIA braucht DICH

„Hallo, ich bin Maria und 26 Jahre alt. Vor 7 Jahren hatte ich Schilddrüsenkrebs und habe ihn besiegt! Nun aber ist der Krebs zurück. Die Diagnose dieses Mal: Blutkrebs! Der Kampf geht von vorne los. Ich bleibe tapfer und stark. Allein schaffe ich den Kampf jetzt aber nicht.“

Nur eine Stammzellspende kann mein Leben retten. Bisher wurde weltweit kein passender Spender für mich gefunden. Bitte hilf mir – lass Dich registrieren und werde ein Lebensretter!

Mehr zu mir und der Aktion findest Du auf Facebook unter www.facebook.com/mariabrauchtdich



WERDE STAMMZELLPENDER!

FÜR MARIA UND ANDERE

REGISTRIERUNG
Samstag, 17.09.2016
 von 10:00 bis 15:00 Uhr
 Grundschule Kollerberg
 Zedlitzstraße 1
 03130 Spremberg

DKMS SPENDENKONTO
IBAN DE39100708480151231813
BIC DEUTDEDB110
Verwendungszweck: RIA 001

dkms.de Folgen Sie uns auf

Die Volkshochschule informiert

In einigen demnächst beginnenden Kursen gibt es noch freie Plätze!

Ab/am	Bezeichnung	Dauer	Wochentag	Zeit
ab 21.09.	Fit im Kopf – Ganzheitliches Gedächtnistraining	9 mal 2 UE Einzeltermine möglich	mittwochs 14-täglich	10:00 – 11:30 Uhr
ab 21.09.	Englisch Niveau A 1.2. (geringe Vorkenntnisse)	17 mal 2 1/3 UE	Mittwoch	17:00 – 18:45 Uhr
am 24.09.	Fahrrad – Herbsttour im Geopark Muskauer Faltenbogen	1 mal 8 UE	Samstag	10:00 – 16:00 Uhr
am 26.09.	Quilling – Kreativ gestalten mit Papier Heute: Erntedankkranz	1 mal 2 UE	Montag	18:30 – 20:00 Uhr
ab 27.09.	Computergrundkurs	7 mal 3 UE	dienstags	09:15 – 11:30 Uhr
am 07.10.	Polnischer Kochabend	1 mal 5 UE	Freitag	17:00 – 21:00 Uhr

Unser vollständiges Kursangebot (incl. Online-Anmeldemöglichkeit) finden Sie auch im Internet - www.kreisvolkshochschule-spn.de

Anmeldungen, Informationen, Beratungen

Volkshochschule
 Mittelstr. 2
 03130 Spremberg
 Tel.: 03563 90647
kvhs-spremberg@lkspn.de

Die Volkshochschule lädt ein zum Webinar

19:00 – 20:00 Uhr

Mein Sohn, der Roboter und ich?

Pflegeroboter - die Antwort auf Pflegemangel?

Möglichkeiten und Grenzen technischer Unterstützung in der Pflege

Prof. Dr. Michael Decker

Institutsleiter und Professor für Technikfolgenabschätzung am Institut für Philosophie des KIT

In dem Vortrag werden zunächst allgemein aus der Perspektive einer interdisziplinären Technikfolgenforschung die Kriterien für eine Bewertung der neuen, smarten Technologien entwickelt, um dann an einem Fallbeispiel für eine technische Unterstützung von Menschen mit Demenz eine bedarfsorientierte Vorgehensweise vorzustellen.

Teilnahme ist kostenfrei; bitte anmelden!

Anmeldungen, Informationen, Beratungen

Volkshochschule

Mittelstr. 2

03130 Spremberg

Tel.: 03563 90647

kvhs-spremberg@lkspn.de



**Das MGZ „Bergschlösschen“
bietet folgende
Arbeitsgemeinschaften
u. Kurse an**

Montag

19.30 – 21.00 Uhr (14-täglich)
Keramik (Neubau Bergschlösschen)

Dienstag

15.00 – 16.30 Uhr Patchwork/Handarbeit (ab 27.09.2016)

Mittwoch

15.30 – 16.30 Uhr Malkurs für Vorschulkinder „Ich kann nicht malen“
16.00 – 18.00 Uhr Modellbau (Neubau Bergschl.)
16.00 – 17.30 Uhr Keramik generationsübergreifend (Neubau)

Donnerstag

15.00 - 16.00 Uhr NEU! Modern Dance für Kinder zwischen 8 und 12 Jahren (Street Dance, Jazz, HipHop)
16.00 – 17.30 Uhr Keramik generationsübergreifend (Neubau)
16.00 – 18.00 Uhr Holzwerkstatt (Neubau Bergschlösschen)
16.00 – 18.00 Uhr Gitarre und Singen

Freitag

15.00 – 17.00 Uhr Wie ticken Roboter?

Das Jugend-, Informations- und Medienzentrum (JIM) steht Interessierten von Montag bis Freitag zwischen 14.00 und 19.00 Uhr zur Computer- und Internetnutzung zur Verfügung. Der Musik Keller im Haus bietet ein ungezwungenes Übungsfeld für musikinteressierte Jugendliche.

Alle AG's und Kurse werden generationsübergreifend angeboten und stehen Kindern, Jugendlichen und Erwachsenen offen. Auch „schnuppern“ ist erlaubt. Weitere Infos sowie Anmeldungen können persönlich im „Bergschlösschen“ oder telefonisch unter 03563 2395 bzw. per E-Mail unter spreberg@stiftung-spi.de erfragt werden.

Einfach mal vorbeischaun ...

Veranstaltungsangebote im Mehrgenerationszentrum „Bergschlösschen“ Spremberg

September bis Dezember 2016

- 24.09. Spremberg tanzt
27.09. Tag der Zahngesundheit
11.10. Festveranstaltung – 150 Jahre „Bergschlösschen“
12. - 16.10. Festwoche u. Thementage anl. 150 Jahre „Bergschlösschen“
12.10. Bildersuche bis Geocaching „Auf den Spuren von ...“
13.10. „Als die Technik laufen lernte“ – Diabilder, Märchenstunde/Film/Schnitt/Workshops
14.10. „Als im Bergschlösschen das Licht anging“ – Veranstaltungstechnik im Wandel der Zeit
15.10. MODELL-bautag für Jedermann – vom Papiermodell bis zum Roboter
15.10. (1)50iger-Jahre-Party mit der Rockabilly-Band „Sandy Lane & the Headlights“ u. DJ Ronny Lee
16.10. Tanz-Kaffee wie's früher war mit Livemusik und Modenschau im Retro-Ambiente
17. - 28.10. versch. Herbstferienangebote für Klein bis Groß
28. - 29.10. Halloweenparty mit gruseligen Überraschungen, Nachtwanderung & Übernachtung
06.11. Tanz-Kaffee für Alt & Jung mit den „Cortinas“
19.11. „Wichtelwerkstatt“ - vorweihnachtlicher Familiennachmittag
25.11. Märchen „Rumpelstilzchen“ mit dem Musiktheater PampelMuse
03.12. Kabarettprogramm „Die Zukunft lügt vor uns“ mit der Dresdener Herkuleskeule
13.12. Märchen „Mascha und der Bär“ mit dem Theater Frankfurt
18.12. Tanz-Kaffee für Alt & Jung mit Blasmusik

Änderungen vorbehalten!

Kontakt unter Stiftung SPI – NL Brandenburg Süd-Ost/Mehrgenerationszentrum „Bergschlösschen“
Tel. 03563 2395/Fax 03563 602844/www.spreberg@stiftung-spi.de /spreberg@stiftung-spi.de



Auf zum Tanz-Kaffee

für Tanzfreunde aller Generationen

ins Mehrgenerationszentrums „Bergschlösschen“ Spremberg

Wann? einmal im Monat von 15.00 – 19.00 Uhr (Einlass ab 14.00 Uhr)

Termine: Sonntag, 16.10.2016 anl. 150 Jahre Bergschlösschen
Sonntag, 06.11.2016

Eintritt: Sonntag, 18.12.2016 Blasmusik
5,00 € inkl. 4 Stunden Livemusik mit den „Cortinas“ aus Welzow unter der Leitung von Horst Tschirschwitz

Für das leibliche Wohl ist bestens gesorgt.
Voranmeldungen u. Platzreservierungen im „Bergschlösschen“ unter Tel. 03563 2395.

„SIB“ Strukturiert ins Berufsleben

Welches Ziel verfolgt „SIB“?

Eine zielgerichtete, individuelle Förderung des Grades der Vermittelbarkeit ermöglicht die Übernahme des/der Teilnehmenden in Arbeit, Ausbildung oder Qualifizierung.

Wie kann das erreicht werden?

Durch Förderung der Bildungs- und Arbeitsfähigkeit, gezielte praktische Qualifizierung und der Förderung der persönlichen Kompetenzen.

Was zeichnet das Projekt aus?

- Die intensive und zielgerichtete Kooperation mit allen Beteiligten
- Eine individuelle Förderung und sozialpädagogische Begleitung
- Umfangreiche Kontakte zur regionalen Wirtschaft
- Eine hohe Flexibilität sowie der individuelle Projekteinstieg

Was zeichnet das Projekt aus?

- Sie sind motiviert, neue Strukturen in Ihre Arbeitssuche, Ihre Ausbildungsplatzsuche, oder Ihr Qualifikationsvorhaben zu bringen.
- Ein Aktivierungs- und Vermittlungsgutschein, den sie bei dem Jobcenter Spree-Neiße oder bei der Agentur für Arbeit beantragen können.

Wo erhalte ich genauere Informationen?

Kontakt: Herr Schöne oder Frau Höbelbarth



Stiftung SPI
Niederlassung Brandenburg
Süd-Ost
Mehrgenerationenzentrum „Bergschlösschen“
Bergstraße 11 | 03130 Spremberg
Tel. +49.0.3563 2395
Mobil +49.0.152 21042302
Mail spreemberg@spi-aundq.de

Strukturiert ins Berufsleben
mit einem Aktivierungs-
und Vermittlungsgutschein

Ein Projekt der: **SPI A&Q**
gemeinnützige GmbH

Mit den Teilnehmenden konnten neue berufliche Perspektiven gemeinsam erarbeitet werden. Seit dem Projektstart im Juni 2015 zeichnet sich bisher ein sehr positiver Projektverlauf ab, was sich in der positiven Vermittlungsquote von über 25% widerspiegelt. So konnten Teilnehmende auf den ersten Arbeitsmarkt wieder eingegliedert werden, aber auch in Umschulungen und Qualifizierungen vermittelt werden. Diese Erfolge konnten erreicht werden durch eine enge konstruktive Zusammenarbeit zwischen dem Jobcenter Spree-Neiße Außenstelle Spremberg und der Agentur für Arbeit Spremberg.

Beratungsstelle für Stasi-Unterlagen in Cottbus

Die Außenstelle Frankfurt (Oder) des Bundesbeauftragten für die Unterlagen des Staatssicherheitsdienstes der ehemaligen Deutschen Demokratischen Republik ist für Bürgerinnen und Bürger der Region Cottbus vor Ort.

Es findet jeweils von 9.00 bis 17.00 Uhr die persönliche Beratung zur Antragstellung auf Einsicht in die Stasiakte statt.

Die Antragstellung ist kostenlos.

Ort: Technisches Rathaus Cottbus (Spree-Galerie), Raum 3.073, Karl-Marx-Straße 67, 03044 Cottbus

Die nächsten Termine:
27. September 2016
29. November 2016

Für schriftliche oder telefonische Anfragen können Sie die Außenstelle Frankfurt (Oder) wie folgt erreichen:

BStU-Außenstelle Frankfurt (Oder)
Fürstenwalder Poststraße 87
15234 Frankfurt (Oder)
Telefon: 0335 6068-0
Telefax: 0335 6068-2419

Email: astfrankfurt@bstu.bund.de
Anträge zur Akteneinsicht erhalten Sie auch auf telefonische Anfrage sowie unter www.bstu.de.

Außerdem können Sie sich im Internet jederzeit über die Arbeit des Bundesbeauftragten für Stasi-Unterlagen informieren.

Info für unsere Leser

VERLAG + DRUCK

LINUS WITTICH
Heimat- und Bürgerzeitungen



Ihr persönlicher Ansprechpartner für:

- Geschäftsanzeigen
- Infobroschüren
- Beilagen-Werbung
- Flyer



Kontakt
Harald Schulz

Mobil: (01 71) 4 14 40 51
Telefon: (0 35 46) 30 09
Telefax: (0 35 35) 48 92 41
harald.schulz@wittich-herzberg.de

Verlag + Druck LINUS WITTICH KG
An den Steinenden 10 · 04916 Herzberg (Elster)

ELTERN-KIND-GRUPPE

1. Familientreffpunkt



2. Entwicklungsbegleitung



3. Elternberatung



**Regelmäßige Angebote
mit Voranmeldung**

Montag:	10.00 Uhr	Schwangeren-Yoga
Dienstag:	09.30 Uhr	Spielgruppe
Mittwoch:	09.30 Uhr	Spielgruppe
	15.30 Uhr	Ballett-AG ab 4 Jahre
	16.30 Uhr	Ballett-AG ab 6 Jahre
Donnerstag:	09.30 Uhr	Mama - Baby - Sport und Spielgruppe
	15.00 Uhr	Modern Dance AG ab 8 Jahre
Freitag:	Beratungstermine nach Vereinbarung	

ELTERN-KIND-GRUPPE
spremberg@stiftung-spi.de
03563 2395

EKG

GEFÖRDERT UND
UNTERSTÜTZT DURCH

LANDKREIS SPREE-NEIßE STADT SPREMBERG



Stiftung SPI
Niederlassung Brandenburg
Süd-Ost

Informationen aus den Kirchen und Glaubensgemeinschaften

Evangelische Kreuzkirchengemeinde Spremberg

Kirchplatz 5, 03130 Spremberg
 Telefon: 03563 2032
 Telefax: 03563 594720
 E-Mail: ev-kg-spremberg@t-online.de
 Internet: www.spremberg-evangelisch.de
 Pfarrerin Schlüter
 Telefon: 03563 5930056
 E-Mail: pastorastrid@aol.com



16. September – 9. Oktober 2016

Gottesdienste:

- Sonntag – 18. September, um 9.30 Uhr Gottesdienst zum Schuljahresbeginn
- Sonntag – 25. September, um 9.30 Uhr
- Sonntag – 2. Oktober, um 9.30 Uhr Gottesdienst mit Erntedankfest und Abendmahl (Wein) sowie mit Kinder-Gottesdienst
- Sonntag – 9. Oktober, um 9.30 Uhr

Weitere Gottesdienste:

im Kirchsaal Haidemühl, Straße der Einheit 26

Öffnungszeiten des gemeinsamen Kirchenbüros im Gemeindehaus, Kirchplatz 5:

Dienstag 9.00 - 12.00 Uhr
 Mittwoch 9.00 - 12.00 Uhr
 Donnerstag 9.00 - 12.00 und 13.00 - 18.00 Uhr

am Sonntag, 25. September, um 14.00 Uhr
im Seniorenheim, Muskauer Str. 97
am Freitag, 16. September, um 10.00 Uhr

Besondere Veranstaltungen:

Offene Kirche: von Montag bis Freitag
jeweils von 10.00 bis 12.00 Uhr
außerdem montags von 14.00 bis 16.00 Uhr
mit Ausstellung zum Thema „Reformation“

Erntedankfest: am Samstag, 1. Oktober,
von 9.00 bis 11.00 Uhr
werden die gespendeten Erntegaben in der
Kreuzkirche entgegengenommen

Regelmäßige Veranstaltungen:

Christenlehre: donnerstags, um 15.00 Uhr (in Haidemühl)
donnerstags, um 17.00 Uhr (Kirchplatz 5)
freitags, um 15.30 Uhr

**Kinderchor:
Konfirmanden-
unterricht:** wird nach erstem Treffen im Sept. festge-
legt!

**Bläserchor:
Mütterkreis**
in Haidemühl: am Dienstag, 20. September, um 19.30 Uhr
Senioren-
nachmittag: am Dienstag, 4. Oktober, um 14.00 Uhr



„Silberne, Goldene, Diamantene, Eiserne, Gnadene oder Kronjuwelene Konfirmation“

am 16. Oktober in der Kreuzkirche Spremberg

Am Sonntag, 16. Oktober, findet um 14.00 Uhr in der Kreuzkirche der Gottesdienst mit Abendmahl zur diesjährigen Jubelkonfirmation statt (gleichzeitig gibt es auch eine Jubelkonfirmation in der Auferstehungskirche).

Wenn Sie vor 25, 50, 60, 65, 70 oder 75 Jahren konfirmiert wurden, melden Sie sich bitte bis zum 6. Oktober 2016 im gemeinsamen Kirchenbüro (Spremberg, Kirchplatz 5, Tel.: 03563 2032) an.

Und wenn Sie weitere Konfirmanden kennen, die mit Ihnen konfirmiert wurden, oder andere Gemeindeglieder, die aus verschiedenen Gründen noch keine Einladung erhalten haben, dann geben Sie diese Information bitte weiter.



Feier der Jubelkonfirmation im Jahr 2012 mit Pfarrer Dietwald Frenzel

Evangelische Michaelkirchengemeinde Spremberg

Karl-Marx-Str. 47, 03130 Spremberg
Telefon: 03563 94217, Telefax: 03563 601465
E-Mail: michaelkirche.spremberg@freenet.de
Internet: www.michaelgemeinde.de
Pfarrerin: Sabine Ernst
Telefon: 03563 94217



Öffnungszeiten des gemeinsamen Kirchenbüros im Gemeindehaus, Kirchplatz 5:

Dienstag 9.00 - 12.00 Uhr
Mittwoch 9.00 - 12.00 Uhr
Donnerstag 9.00 - 12.00 und 13.00 - 18.00 Uhr

16. September – 9. Oktober 2016

Gottesdienste:

- Sonntag – 18. September, um **15.00 Uhr** Gottesdienst und Gemeindefest
- Sonntag – 25. September, um 9.30 Uhr mit Kinder-Gottesdienst
- Sonntag – 2. Oktober, um 9.30 Uhr Gottesdienst mit Erntedankfest und Abendmahl sowie mit Vorstellung der GKR-Kandidaten
- Sonntag – 9. Oktober, um 9.30 Uhr

Weitere Gottesdienste/Andachten:

- im Christlichen Seniorenheim, Gärtnerstr. 7
jeden Freitag, um 9.00 Uhr
- im Krankenhaus „Raum der Stille“
jeden Mittwoch, um 16.00 Uhr
- im Seniorenheim „Lausitzperle“, Kraftwerkstr. 94
am Freitag, 30. September, um 10.00 Uhr

Besondere Veranstaltungen:

Ausstellung: Briefmarkenausstellung „Martin Luther – Leben und Werk“ anlässlich des 500. Reformationsjubiläums – zu besichtigen nach Gottesdiensten und anderen Gemeindeveranstaltungen

Gemeindefest: am Sonntag, 18. September, ab 15.00 Uhr mit Gottesdienst und Gospelchor, mit Begrüßung der Christenlehrekinder und Konfirmanden sowie Kaffee und Kuchen

Erntedankfest: am Samstag, 1. Oktober können in der Zeit von 9.00 bis 12.00 Uhr Erntegaben in der Kirche abgegeben werden

Regelmäßige Veranstaltungen:

Krabbelgruppe: dienstags, von 9.00 bis 11.00 Uhr
Ev. Vorschulkreis: beim Gemeindefest am Sonntag, 18. September

Christenlehre: dienstags, um 16.00 Uhr (3. + 4. Klasse)
dienstags, um 17.00 Uhr (4. - 6. Klasse)
donnerstags, um 15.30 Uhr (1. + 2. Klasse)

Kirchenchor: dienstags, um 19.30 Uhr
Gospelchor: donnerstags, um 17.15 Uhr
Junge Gemeinde: freitags, um 18.30 Uhr
Frauenhilfe: am Freitag, 16. September, um 15.00 Uhr
**Rentner-
nachmittag:** am Donnerstag, 29. September, um 15.00 Uhr

Evangelische Auferstehungskirchengemeinde Spremberg

Drebkauer Str. 6c, 03130 Spremberg
Telefon: 035602 51517 und 03563 600568
Telefax: 03563 600568
E-Mail: kirche-drebkau@t-online.de
Internet: www.spremberg-evangelisch.de
Öffnungszeiten des gemeinsamen Kirchenbüros im Gemeindehaus, Kirchplatz 5:
Dienstag 9.00 - 12.00 Uhr



Mittwoch 9.00 - 12.00 Uhr
 Donnerstag 9.00 - 12.00 Uhr und 13.00 - 18.00 Uhr

16. September – 9. Oktober 2016

GOTTESDIENSTE:

- Sonntag – 18. September um 9.00 Uhr
- Sonntag – 25. September um 9.00 Uhr
- Sonntag – 2. Oktober um 9.00 Uhr
- Sonntag – 9. Oktober um 9.00 Uhr Gottesdienst zum Erntedankfest

Erntegaben bitte am Samstag, 8. Okt. von 14.00 bis 16.00 Uhr in der Kirche abgeben!

Weitere Gottesdienste: in Schw. Pumpe, Gemeindesaal, Dresdener Chaussee 52

am Samstag, 8. September um 17.00 Uhr
 im DRK-Pflegezentrum, Mühlenstr. 4

am Freitag, 7. Okt. um 10.00 Uhr

REGELMÄßIGE VERANSTALTUNGEN:

KRABELLGRUPPE (0 - 3J.): Mittwochs von 9.00 - 11.00 Uhr

KIRCHENCHOR: montags um 18.00 Uhr

BIBELSTUNDE: am Dienstag, 4. Okt. um 14.30 Uhr bei
 Fam. Sydow, Senftenberger Str. 15

MÄNNERKREIS: am Dienstag, 20. Sept. um 18.00 Uhr

FRAUENKREIS in Schw. Pumpe: am Mittwoch; 21. Sept. um 14.30 Uhr

Evangelische Kirchengemeinden Groß Luja und Graustein

An der Dorfkirche 1, 03130 Spremberg

Email: kirche.grossluja@freenet.de

Internet: www.evkg-luja-stein.bplaced.net

Vakanzvertretung: Pfarrerin Schlüter

Telefon: 03563 5930056

E-Mail: pastorastrid@aol.com

18. September – 9. Oktober 2016

GOTTESDIENSTE in der Kirche - Groß Luja:

- Sonntag – 18. September um 11.00 Uhr – Familien-Gottesdienst zum Schuljahresbeginn
- Sonntag – 2. Oktober um 11.00 Uhr Gottesdienst zum Erntedankfest

GOTTESDIENSTE in der Kirche - Graustein:

- Sonntag – 25. September um 11.00 Uhr Gottesdienst - Erntedankfest
- Sonntag – 9. Oktober um 11.00 Uhr

Weitere Veranstaltungen:

Kirchenchor: mittwochs um 19.00 Uhr

Christenlehre: am Mittwoch, 28. Sept. von 16.00 bis 18.00 Uhr

Evangelische St. Martinskirche in Hornow

Büro: Schulstraße 10 im OT Hornow

Telefon: 035698 754000

Fax: 035698 754002

Mail: hornow@ev-kirchenkreis-senftenberg-spremberg.de

Sprechzeiten: donnerstags 9:30 Uhr – 12:00 Uhr

Termine mit Pfarrer Otto **bitte** nach Voranmeldung

16.09.2016 – 07.10.2016

Termine in der Gemeinde:

02.10.2016

09:30 Uhr Gottesdienst mit Abendmahl

03.10.2016

09:30 Uhr regionaler ökumenischer Gottesdienst in der Ev. Christuskirche in Döbern

Junge Gemeinde: nach Vereinbarung

Christenlehre: 23.09.2016 von 15:00 – 17:00 Uhr

Frauenhilfe: 4. Oktober 2016 um 14:30 Uhr in Hornow

Gemeindekirchenrat: Montag, 19.09.2016 um 19:30 Uhr

Posaunenchor: dienstags um 19:30 Uhr

Kirchenchor: mittwochs um 19:30 Uhr

Weitere Termine: 18.09.2016 „Stunde der Klassik“

Beginn: 17:00 Uhr mit Sporanistin Semeli Balko, Pianistin Christiane Gehlsdorf und dem „Chalumeau-Trio“

Evangelische Kirchengemeinde Schleife

Friedensstr. 68, D-02959 Schleife

Tel.: 035773 76211, Fax: 035773 998246

Pfarrerin Jadwiga Mahling

j.mahling@kkvsol.net

Tel.: 035773 998244

Sprechzeit:

Donnerstag 16.30 - 17.30 Uhr

oder nach Vereinbarung

Kirchenbüro:

Dienstag 9.00 - 12.00 Uhr, Donnerstag 15.00 - 18.00 Uhr

E-Mail: ev.kg.schleife@gmx.de/www.ev-kg-schleife.de



Samstag, 1. Oktober, 19.30 Uhr Evangl. Kirche Schleife

LIEDERGIPFEL 2016

ein Liederfest für Ohren, Herz und Seele

Mit den Interpreten: Sebastian Rochlitzer Görlitz

Tobias Strauß und Ludwig Hetzel aus Niesky, Christian Schmiedt

und Frank Hüller Berlin und Michael Laudeley Dresden

Weitere Infos unter www.liedergipfel.wordpress.com

Herzliche Einladung zu unseren Gottesdiensten und Veranstaltungen.

18.09.	09.30 Uhr	Gottesdienst
25.09.	09.30 Uhr	Sorbisch-deutscher Festgottesdienst auf dem Njepila-Hof Rohne mit Kindergottesdienst auf Hanzos Ofenbank
02.10.	09.30 Uhr	Erntedankfest-Gottesdienst mit Abendmahl
09.10.	09.30 Uhr	Gottesdienst mit Taufe Es kommt das Mini-Musical „Wir feiern ein Fest“ zur Aufführung.

Zu Erntedank sammeln wir wieder Erntespenden, welche wir nach dem Fest an soziale Einrichtung weitergeben.

Bringen sie diese bitte bis Samstag, 01.10., 13.00 Uhr, in die Begegnungsstätte neben dem Pfarrhaus.

Regelmäßige Angebote:

Abendgebet dienstags 18.00 Uhr Kirche

Junge Gemeinde mittwochs 19.00 Uhr Pfarrhaus

Wochenandacht donnerstags 15.00 Uhr Soziales Zentrum Schleife, Strugaue

Kirche mit Kindern:

Kidstreff: Dienstag, 20.09., Pfarrhaus

Kl. 1 - 3 um 16.00 Uhr/Kl. 4 - 6 um 17.00 Uhr

ACHTUNG: NEUES ANGEBOT FÜR KINDER!!!

Für alle Grundschulkinder, die sorbisch lernen.

Serbcsy skaw a – Sorbische Pfadfinder

Als christliche Pfadfinder wollen wir Abenteuer erleben, draußen sein, Gemeinschaft erleben, Gottes Schöpfung entdecken, gemeinsam singen und sorbisch sprechen.

Wann? Immer mittwochs, 14-tägig von 15.00 bis 16.30 Uhr,

Nächster Treff: 21.09. Ein Team der Kirchengemeinde freut sich

auf euch! Fragen beantwortet Pfarrerin. Jadwiga Mahling,

Tel. 998244/j.mahling@kkvsol.net

Wo? Begegnungsstätte der Kirchengemeinde, Friedensstr. 68, Schleife

Wir laden die Kinder unserer Gemeinde und ihre Freunde ein zu

Kinderbibelmusiktage

Mittwoch, 12.10. – Freitag, 14.10.2016; jeweils von 14.00 – 18.00 Uhr in die Begegnungsstätte neben dem Pfarrhaus.

Wir bitten um Anmeldung bis zum 28.09. Im Pfarrbüro oder bei der Pfarrerin.

Landeskirchliche Gemeinschaft Spremberg e. V.

Heinrichstr. 14/15
03130 Spremberg, Tel. 03563 2143
Prediger: Andreas Heydrich
E-Mail: info@lkg-spremberg.de
www.lkg-spremberg.de



Sonntag, 18.09.

15:00 Uhr Gottesdienst (parallel Kinderstunde)

Montag

18:00 Uhr Volleyball (Turnhalle Grundschule Kollerberg)

Dienstag

19:30 Uhr Gemischter Chor

Mittwoch

15:00 Uhr Rentnerkreis (nur am 21.09.)

19:00 Uhr Suchthilfegruppe

19:30 Uhr Posaunenchor

Donnerstag

19:00 Uhr Gebetszeit

19:30 Uhr Bibelgesprächskreis

19:30 Uhr Hauskreise (Infos bei Reinhard Röhl, Tel. 95925)

Samstag, 17.09.

16:00 Uhr JesusKids (für 8- bis 13-jährige)

LEGO-Kreativ-Tage

23. & 24. September (Anmeldung: www.lkg-spremberg.de)

Zu allen Veranstaltungen laden wir herzlich ein!

Evangelisch-Freikirchliche Gemeinde Spremberg (Baptisten)

Kesselstraße 2, www.efg-spremberg.de

Sonntag, 18.09.

10.00 Uhr Gottesdienst

Samstag, 24.09.

16.00 -

18.00 Uhr Fußball in der Sporthalle Süd

Sonntag, 25.09.

10.00 Uhr Gottesdienst (LOGOS International)

Donnerstag, 29.09.

19.30 Uhr Gemeindeforum

Sonntag, 02.10.

10.00 Uhr Erntedankgottesdienst
anschl. gemeinsames Mittagessen



Samstag, 08.10.

16.00 -

18.00 Uhr Fußball in der Sporthalle Süd

Sonntag, 09.10.

10.00 Uhr Gottesdienst

Jeder ist herzlich willkommen.

Die Altapostolische Kirche Deutschland e. V.

Gottesdienst

Sonntag, 09.10 Uhr

Sonntagsschule:

Sonntag, 09.00 Uhr

Gemeindestunden:

Mittwoch, 19.30 Uhr

Gemeindechor

Dienstag, 19.30 Uhr



Ort: Kraftwerkstraße
45 in 03130 Spremberg

Kontakt:

Priester Bernd Müller, Lange Straße 39

in 03130 Spremberg

Tel. 03563 345154,

Funk: 0151 23031950

Neuapostolische Kirche

Gemeinde Spremberg

Kollerbergweg 2, 03130 Spremberg

Herzliche Einladung zu unseren Gottesdiensten

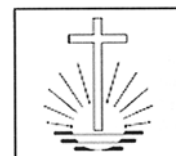

Samstag, 17.09.2016

10:00 Uhr Kinder- und Jugendfreizeit im Gemeindehaus
Haidemühl

Sonntag, 18.09.2016

10:00 Uhr Gottesdienst
Bezirkstag im Gemeindehaus Haidemühl

Mittwoch, 21.09.2016

19:30 Uhr Gottesdienst

Sonntag, 25.09.2016

16:00 Uhr Gottesdienst

Mittwoch, 28.09.2016

19:30 Uhr Gottesdienst

Sonntag, 02.10.2016

10:00 Uhr Gottesdienst

Mittwoch, 05.10.2016

19:30 Uhr Gottesdienst

Vereine und Verbände haben das Wort

Einladung zur Mitgliederversammlung der Jagdgenossenschaft Slamen/Weskow

Am Donnerstag, dem 20.10.2016, um 18.00 Uhr, findet in der Gaststätte „Zur Wildtränke“ in Weskow, Grausteiner Weg 10, die diesjährige Mitgliederversammlung der Jagdgenossenschaft Slamen/Weskow statt.

Eingeladen sind alle Eigentümer von bejagbaren Flächen innerhalb des Jagdbezirkes.

Tagesordnung

1. Eröffnung und Begrüßung
2. Feststellung der ordentlichen Ladung und Beschlussfähigkeit
3. Rechenschaftsbericht zum Jagdjahr 2015/16

4. Kassenbericht zum Jagdjahr 2015/16
5. Bericht des Kassenprüfers zum Jagdjahr 2015/16
6. Verlesung des Haushaltsplanes zum Jagdjahr 2016/17
7. Bericht zur Jagdstrecke zum Jagdjahr 2015/16
8. Vorstandswahl
9. Wahl der Kassenprüfer
10. Sonstiges/Diskussion
11. Beschlussfassung
12. Schüsseltreiben

Roger Paulisch

Jagdvorsteher der Jagdgenossenschaft Slamen/Weskow



Karl-Marx-Str. 60
03130 Spremberg
Tel. 2783

1946 – 2016

70 Jahre Spremberger Kulturbund e. V.

Bitte beachten Sie die Sprechzeiten in unserer Geschäftsstelle nur zum Verkauf der Theaterkarten (den Termin entnehmen sie bitte dem Aushang beim Spremberger Kulturbund e. V. und dem Spremberger Anzeiger: ab Dienstag, dem 20.09.2016).

Dienstag 15.00 bis 17.00 Uhr
Donnerstag 10.00 bis 12.00 Uhr

Liebe Kulturbund-Mitglieder und Interessenten, wir laden Sie recht herzlich zu folgenden Fachgruppen- und Zirkeltreffen in unsere Vereinsräume ein:

Dienstag, 20.09.2016

18.00 Uhr Die Kakteen- und Sukkulenten-Freunde treffen sich zum Thema:
„Kleinbleibende Aloen“, Verantwort.: Herr E. Lehmann

Mittwoch, 21.09.2016

15.00 Uhr Chorprobe der „Liedertafel“

Montag, 26.09.2016

16.00 Uhr Textil-Zirkel

Mittwoch, 28.09.2016

15.00 Uhr Chorprobe der „Liedertafel“

Donnerstag, 29.09.2016

19.30 Uhr Theateraufführung in Cottbus: „Im Fluss der Zeit“
Abfahrt zum Staatstheater Cottbus: 18.15 Uhr ab Hoyerswerdaer Str.
Die Hin- und Rückfahrt zum und vom Staatstheater erfolgt mit dem Omnibusbetrieb Wieland

Dienstag, 04.10.2016

18.00 Uhr Gruppenabend der Numismatiker

Mittwoch, 05.10.2016

15.00 Uhr Offenes Singen des Chores „Liedertafel“ in der Volkssolidarität, Georgenstraße.
Alle interessierten Sangesfreudigen sind hierzu herzlich eingeladen.

Die Spremberger Modelleisenbahner suchen Interessenten, die Lust und Freude an diesem schönen Hobby haben. **Treffpunkt:** Jeden Mittwoch ab 19.00 Uhr

Kinder ab 10 Jahre können sich ebenfalls melden. Zusammenkünfte sind 14täglich Sonnabend ab 9.00 Uhr.

Ansprechpartner: Herr Thomas Graf, Telefon 01727933885

ACHTUNG – Hobbyfotografen!

Wer Freude am fotografieren hat, ist herzlich zur Foto-Gruppe des Spremberger Kulturbundes e. V. eingeladen. Hier wird gefachsimpelt und mit Rat und Tat die Arbeit mit der Kamera begleitet.

Jeder ist willkommen, ob Anfänger oder Fortgeschrittener.

Treffpunkt: **Jeden 2. Montag im Monat um 18.30 Uhr in den Vereinsräumen des Spremberger Kulturbundes e. V., Karl-Marx-Straße 60.**

Wir sind zu erreichen unter E-Mail: post@spremberger-fotofreunde.de.

Interessenten, auch Neuanfänger, für die „Spinnstube“ können sich beim Spremberger Kulturbund e. V., Karl-Marx-Str. 60 melden. Ein Spinnrad ist vorhanden.

Der Spremberger Heimatkalender 2016 ist ab sofort in folgenden Einrichtungen und Geschäften zum Preis von 4,00 Euro erhältlich:

- Spremberger Kulturbund e. V., Karl - Marx - Straße 60
- Fremdenverkehrsverein „Region Spremberg“ e. V., Am Markt 2
- Niederlausitzer Heidemuseum im Schloss
- Weinhandlung Gäßner, Lange Straße 9
- Büro- und Schreibwaren Horenburg, Lange Straße 22a
- Schreibwaren- und Bürobedarf Schröder, Friedrichstraße 9
- Fotoatelier Kappelmüller, Dresdener Straße 2
- Buchhandlung und Papierwarengeschäft Krätzschar, Dresdener Straße 45

Die Heimatkalender der Jahrgänge 1990 - 1992, 1995 - 2000, 2002 - 2006, 2008 sowie 2010 - 2015 können noch im Fremdenverkehrsverein, Niederlausitzer Heidemuseum und Spremberger Kulturbund e. V. erworben werden.



Spremberger Philatelisten-Verein 1921 e. V.

Montag, 26.09.2016

17.00 Uhr Treff und Anleitung Junge Briefmarken-Freunde

Mittwoch, 05.10.2016

19.30 Uhr Vortrag der Philatelisten von Herrn Wilfried Sallmann zum Thema:
„Kinderspielzeug auf Briefmarken“

Schulungen für Waldbesitzer

Der Waldbauernverband Brandenburg e. V. wird von der EU und dem Land Brandenburg gefördert und bietet im Zeitraum vom 16./17.09. bis zum 25./26.11.2016 erneut Schulungen für Waldbesitzer und Interessierte an.

Die zweitägigen Veranstaltungen finden jeweils am Freitag von 16.00 Uhr bis 19.30 Uhr und am Sonnabend von 8.30 Uhr bis 15.30 Uhr statt. Die Schulungen werden brandenburgweit an über 20 Schulungsorten durchgeführt.

Die aktuellen Themen sind:

- Aktuelles: Holzmarkt, Beratungsförderung, Waldbewertung/Verkehrswertentwicklung
- Waldbau Kiefer
- Betriebswirtschaft
- Steuern
- Recht
- Exkursion

Termine und Schulungsorte finden Sie im Internet unter www.waldbauernschule-brandenburg.de. Die Teilnahme ist offen für alle Interessierten, der Teilnehmerbeitrag beträgt 35 €. Bei Interesse bitten wir um Anmeldung unter 033920 50610 oder waldbauern@t-online.de.

Schulungstermine Spremberg:

Feuerwehrdepot Terpe/Heimatverein am 04.11./05.11.,
OT Terpe, Pulsberger Weg 1

Besuchen Sie uns im Internet

www.wittich.de

Gartensparte „Am Wasserturm“ e. V.

- Der Vorstand -

Einladung an alle Mitglieder des Vereins

zur Wahlversammlung am:
Freitag, 21. Oktober 2016 um 19.00 Uhr - Lagerhalle.

Tagesordnung:

1. Bericht des Vorstandes
2. Bericht des Schatzmeisters
3. Bericht der Revisionskommission
4. Diskussion
5. Entlastung der alten Leitung
6. Aufstellung der Kandidaten für den neuen Vorstand
7. Wahl des neuen Vorstandes



gez. Kurzner
Vorsitzender
Gartensparte „Am Wasserturm“ e. V.

und den fleißigen Kuchenbäckerinnen:

Martina Bartusch, Inge Biele, Carmen Franke, Hannelore Gallas, Bärbel Hensel, Daniela Höhna, Manuela Höhna, Ramona Höhna, Elfriede Kipry, Monika Krahl, Manuela Lehnigk, Heidi Lohr, Rosemarie Nakoinz, Regina Nothnick, Bärbel Schemel, Brunhilde Schiemenz, Waltraud Schulz, Margrit Starick und Angelika Urbanz

Der Heimatverein Groß Buckow e. V.



Ortsgruppe Spremberg

Jubilarehrung 2016 der IG BCE-Ortsgruppe Spremberg am 14. Oktober 2016

Liebe Kolleginnen, liebe Kollegen,
auch in diesem Jahr ehrt die IG BCE-Ortsgruppe Spremberg ihre Jubilare für langjährige Mitgliedschaft in der Gewerkschaft für das Jahr 2016. Bis Mitte September erhalten alle Jubilare (25, 40, 50, 60 und 70 Jahre) eine persönliche Einladung des Vorstandes per Post. Damit erfolgt die Einladung zur Veranstaltung am Freitag, den 14. Oktober 2016, ab 17 Uhr im „Gasthof Hotel Georgenberg“ in Spremberg. Wir bitten euch unbedingt um eine verbindliche Rückmeldung, so wie es in der Einladung vorgeschlagen wird.

Glück Auf!

R. Karl
Ortsgruppenvorsitzender

Einladung zum ver.di-Seniorenstammtisch Spremberg

Liebe Kolleginnen und Kollegen, unser nächster Stammtisch findet **nicht** wie vorgesehen am Dienstag, 27.09.16, um 10:00 Uhr sondern

am Donnerstag, 29. September 2016, um 14:00 Uhr
im „Kontakt Café“ der Volkssolidarität

statt.

Vorgesehen sind folgende 2 Schwerpunkte:

1. Informations- und Gesprächsrunde mit einem Bereichsleiter der Städtischen Werke Spremberg
 - Energiewirtschaft und ihre Entwicklung
 - 25 Jahre Städtische Werke
 - Wie und woher kommen Gas, Wärme und Elektroenergie?
2. Gewerkschaftsarbeit
 - aktuelle Stunde
 - Vorbereitung der Jahresabschlussveranstaltung am 13.12.2016
 - erste Gedanken für das Jahr 2017

Hinweis: Die Leitung des Stammtisches trifft sich bereits um 13:30 Uhr.

Alle ver.di-Seniorinnen und Senioren sind wie immer recht herzlich eingeladen.

Klaus John
Leiter des Stammtisches Raum Spremberg

Arbeitslosen-Service-Einrichtung Spremberg

Heinrichstraße 15, 03130 Spremberg
Tel.: 03563 96397, Fax: 03563 344763
E-Mail: ase-spremberg@alv-brandenburg.de
Unsere Homepage:
<http://home.arcor.de/ase-spremberg>



Öffnungszeiten Schreibbüro

Mo./Di./Do. 08.00 Uhr bis 12.00 Uhr
13.00 Uhr bis 14.30 Uhr
nach Vereinbarung
Mi.
Fr. 08.00 Uhr bis 11.00 Uhr



Ein Spitzenevent dank Top-Sponsoren

Am 19. und 20.08.2016 feierte der Heimatverein Groß Buckow e. V. das 18. Steinfest am Gedenkstein Groß Buckow.

Wir möchten uns bei allen fleißigen Helfern und Sponsoren recht herzlich bedanken, die zum erfolgreichen Gelingen des Festes beigetragen haben.

Ein besonderer Dank gilt den Sponsoren:

Baubetrieb Manfred Kruß
Bildergalerie Gisela Weinert
Buchhandlung und Papierwaren - Uwe Krätzschar
Computer Ingenieurbüro Rembrandt Sonntag
Dachdeckermeister Werner Klauk
Der Frisör - Daniela Born
Der Hornower Posaunenchor
Die Continentale - Bezirksdirektion Uwe Franke
Elektroinstallation & Blitzschutzanlagenbau - Andreas Ratthey
Euronics Fachmarkt - Z & K Electronic - Meinhard Zech & Ulf Kieschke
FA für Allgemeinmedizin Dipl. med. Sabine Skörries
Fleischerfachgeschäft - Hans-Jürgen Lehnigk
Gasthof & Pension „Zur Einkehr“ - Klaus Jurk
Gaststätte „Zum kleinen Waldfrieden“ - Dieter Wagner
Haar Atelier - Heidi Lohr
HNO Praxis Spremberg Dr. med. Carola Lischke
JUNO Bau - Burkhard Jurk
Kosel's Moderne Hauswirtschaft - Steffen Kosel
Landmaschinen und Nutzfahrzeuge Service - Wolfgang Sell
ME-topstop - Norman Müller
Petra's Schneiderstübchen - Petra Höwt
Pretty Türen- und Treppenrenovierung, Innenausbau - Henry Winkel
Raiffeisen-Handels- und Dienstleistungsgenossenschaft Spremberg eG
Robert-Koch-Apotheke Spremberg - Susanne Rudolph
Teelädchen Beate Buder
Tip Top Industrievulkanisation Borna GmbH - GF Jens Grabowski
Vattenfall Europe Mining AG
Zahnarztpraxis Dipl.-Stom. Kirsten Wolter
Manuela Höhna & Rainer Schemel & Lothar Starick

Veranstaltungen

5. Oktober 2016

Gemütliche Runde im Bootshaus Spremberg

Treff: 10:00 Uhr ASE Spremberg

12. Oktober 2016

Wir feiern unser Herbstfest

Treff: 10:00 Uhr ASE Spremberg

19. Oktober 2016

Herbstspaziergang

mit anschließendem Besuch

im Kontaktcafé der VS

Treff: 10:00 Uhr ASE Spremberg

26. Oktober 2016

Hoch leben unsere Geburtstagskinder

Treff: 10:00 Uhr ASE Spremberg

Änderungen vorbehalten!!!



Mieterberatung

Mieterbund Niederlausitz e. V.
Kirchplatz 3, 03130 Spremberg

Wir beraten und unterstützen Sie bei der Klärung und Durchsetzung Ihrer Rechte als Mieter in allen Mietrechtsangelegenheiten.

Besuchen Sie unsere Geschäftsstelle in Spremberg, Kirchplatz 3

Montag	9.00 - 16.00 Uhr
Dienstag	10.00 - 18.00 Uhr
Mittwoch und Donnerstag	9.00 - 16.00 Uhr
Freitag	9.00 - 12.00 Uhr

oder rufen Sie uns an unter 03563 94311



Kreisverband Niederlausitz e. V.

Gartenstraße 14, 03130 Spremberg

Tel.: 03563 2342, Fax: 03563 97998

info@drk-niederlausitz.de, Internet-Adresse:

www.drk-niederlausitz.de

Ambulanter Pflegedienst

Wir helfen Ihnen den Alltag im häuslichen Umfeld zu meistern.

Unsere Leistungen

- Häusliche Kranken- und Altenpflege
- Wundversorgung
- Soziale Betreuung und Beratung
- Hauswirtschaftliche Versorgung

Vermittlung von Dienstleistungen

- Hausnotruf
- Essen auf Rädern
- Vermittlung von Hilfsmitteln

Mühlenstraße 5, Spremberg

Ansprechpartner: Mandy Tittler

Sprechzeiten: 7.00 Uhr – 15.00 Uhr und selbstverständlich nach Vereinbarung

Terminabsprachen unter:

Büro 03563 6088400 Handy 0172 7931033

E-Mail: pflegedienst@drk-niederlausitz.de

Pflegezentrum „Am Mühlenwehr“

Mühlenstraße 5, Spremberg

Ansprechpartner: Frank Stölzel

Tel.: 03563 5939880, E-Mail: pflegezentrum@drk-niederlausitz.de

Fahrdienst

Wir fahren für Sie:

- Krankenfahrten zum Arzt oder ins Krankenhaus
- Dialyse- und Therapiefahrten
- Fahrten zu ambulanten Behandlungen
- Fahrten in Kur-, Erholungs- und Rehabilitationseinrichtungen
- Kinderspezialfahrten in Kitas und Schulen

Gartenstraße 14, Spremberg

Ansprechpartner: Herr Köhler

Tel.: 03563 2342

E-Mail: info@drk-niederlausitz.de

Jugendrotkreuz

Gartenstr. 14, Spremberg, Tel.: 03563 6080541

Kleiderkammer/Möbelbörse

Spremberg, Heinrichstr. 16

Ansprechpartner: Andreas Römer, Tel.: 03563 345068

Öffnungszeiten:

Dienstag und Donnerstag 9:00 Uhr – 16:00 Uhr

Welzow, Spremberger Str. 57

Öffnungszeiten:

Montag, Dienstag und Donnerstag, 8:00 Uhr – 14:00 Uhr

Tel.: 035751 12651

Schwangerschaftsberatung

Gartenstraße 14, Spremberg

Öffnungszeiten:

Di. 9:00 Uhr – 12:00 Uhr; 13:00 – 18:00 Uhr

Mi. 9:00 Uhr – 12:00 Uhr

Do. 13:00 Uhr – 15:30 Uhr

Terminabsprachen unter Tel./Fax: 03563 93361

schwangerenberatung.spb@drk-niederlausitz.de

Suchtberatung

Gartenstraße 14

Öffnungszeiten:

Mo.+ Mi. 9:00 Uhr – 12:00 Uhr

Di. 9:00 Uhr – 12:00 Uhr; 13:00 – 18:00 Uhr

Do. 13:00 Uhr – 15:30 Uhr

Terminabsprachen unter Tel.: 03563 97911

suchtberatung@drk-niederlausitz.de

Blutspende im September und Oktober

Termin: 16.09.2016

Spremberg, Oberschule, Wirthstraße 1

15:00 Uhr bis 19:00 Uhr

Termin: 28.09.2016

Welzow, Alte Dorfschule

15:30 Uhr bis 19:00 Uhr

Termin: 01.10.2016

Spremberg, Toom Baumarkt, Hoyerswerdaer Str.

09:00 Uhr bis 13:00 Uhr

Termin: 06.10.2016

Schw. Pumpe, Vattenfall, An der Heide

11:00 Uhr bis 15:00 Uhr

Termin: 17.10.2016

Welzow Süd, Tagebau

15:30 Uhr bis 19:00 Uhr

Termin: 24.10.2016

Spremberg, DRK Gartenstraße 14

15:00 Uhr bis 19:00 Uhr

Fragen und Absprachen unter: Tel.: 03563 604963

Schenke Leben, spende Blut!

Denn pro Tag werden in Deutschland 15.000 Blutspenden zur

Behandlung der Patientinnen und Patienten in deutschen Kliniken benötigt.

Seniorenausflug im September

27.09.2016, Confiserie Felicitas in Hornow

Besuchen Sie mit uns im SchokoLadenLand Hornow das Felicitas-Café. Schlemmen Sie von den hausgemachten Torten und verkosten Sie eine kleine Auswahl an Pralinen.

Im Schoko-Shop können Sie die Künste der **Chocolatiers bewundern und Naschereien für zu Hause einkaufen.**

Aus organisatorischen Gründen ist eine Anmeldung erforderlich.

Ansprechpartner: Frau Faschin, 03563 604963



Tagespflege
Ein schöner Ort für Senioren

Unsere Tagespflege gewährleistet eine qualifizierte Betreuung an 5 Tagen in der Woche von 7.30 Uhr bis 16.00 Uhr und nach Vereinbarung auch länger. Durch das neue Pflegestärkungsgesetz ab dem 01.01.2015 können verbesserte / flexible Leistungen genutzt werden.

„Herberge zur Heimat“
Turnstraße 9, 03130 Spremberg
Tel.: 0 35 63 / 34 81 4 - 0
Fax: 0 35 63 / 34 81 4 - 10
Ansprechpartner: PDL Frau Behla

Betreutes Wohnen

Niederschwellige Betreuungsangebote

Kurzzeit- und Verhinderungspflege

Vollstationäre Pflege

Christliches Seniorenheim Spremberg
Gärtnerstraße 7, 03130 Spremberg
Tel.: 0 35 63 / 34 52 - 0
Fax: 0 35 63 / 34 52 - 152
Ansprechpartner: Heimleiterin Frau Schutzka

Arbeiterwohlfahrt Regionalverband Brandenburg Süd e. V.

**Erwin-Strittmatter-Promenade 2
03130 Spremberg**



AWO Sozialstation Spremberg

Ansprechpartnerin:

Frau Katja August – leitende Pflegefachkraft

Unsere Bürozeiten:

Montag – Freitag

08.00 – 16.00 Uhr.

E-Mail: sozialstation-spremberg@awo-bb-sued.de

Telefon: 03563 2544

Telefax: 03563 344800

Wir sind auch außerhalb unserer Bürozeiten unter der Ihnen bekannten Festnetznummer 03563 2544 für Sie erreichbar.

Wir bieten für Sie:

Häusliche Krankenpflege

Unsere Pflegefachkräfte übernehmen vom Arzt verordnete Maßnahmen zur Behandlungspflege bei Ihnen zu Hause:

- Wundverbände
- Insulininjektionen
- Medikamentengaben
- Augentropfen nach Operationen
- Katheterwechsel
- u. v. m.

Leistungen der Pflegeversicherung

Unser Pflegeteam übernimmt individuell vereinbarte Tätigkeiten, damit sie auch im Bedarfsfall zu Hause bleiben können.

- Beratungsbesuche bei Geldleistungsempfängern nach § 37 Abs. 3
- Grundpflege (Hilfe beim Baden und Duschen)
- Hauswirtschaft
- Einkaufen und Besorgungen
- Wohnungs- und Wäschereinigung
- Essen auf Rädern, Zubereitung von Mahlzeiten ...
- Beratung zur Wohnraumanpassung im Pflegefall
- Hilfsmittelberatung

Betreuung von Menschen mit eingeschränkter Alltagskompetenz (Demenz)

Menschen mit eingeschränkter Alltagskompetenz können auf Wunsch stundenweise von uns in ihrer Häuslichkeit betreut werden. Diese Leistungen werden bei bestehender Bewilligung von Ihrer Pflegeversicherung übernommen.

Information und Beratung

Wir beraten Sie gern in allen Fragen der Pflege und Betreuung und beachten dabei Ihre persönlichen Wünsche.

Im Bedarfsfall vermitteln wir Ihnen weitere soziale Dienste und Hilfen. Bitte fragen Sie auch nach unseren Zusatzleistungen.

AWO Tagespflege Spremberg

Ansprechpartnerin:

Frau Heidi Krüger – leitende Pflegefachkraft

Sie berät zu den Möglichkeiten und Voraussetzungen in der Betreuung Ihrer Angehörigen in unserer Tagespflege (Wochen und Tagesplan, Essenversorgung, Kostenübernahme, Fahrdienst)

Unsere Angebote in der Tagespflege:

Betreuung und pflegerische Versorgung sowie Durchführung von verschiedenen Aktivitäten zur Beschäftigung. Unter dem Motto - **gemeinsam und nicht einsam**- gestalten wir den Tag und lassen unseren und Ihren Ideen freien Lauf.

Gern können Sie einen **Kennerntag** in unserer Einrichtung anmelden.

Unsere Besuchszeiten:

Montag – Freitag

08.00 – 16.00 Uhr

E-Mail: tagespflege.spremberg@awo-bb-sued.de

Telefon: 03563 9898-420

Telefax: 03563 9898-429

AWO Sozial- und Schuldnerberatung

Erwin-Strittmatter-Promenade 2

03130 Spremberg

Tel.: 03563 4918

E-Mail: schuldnerberatung.spremberg@awo-bb-sued.de

Ansprechpartnerin:

Frau Kerstin Fischer (Diplom Sozialpädagogin)

AWO Insolvenzberatung

Erwin-Strittmatter-Promenade 2

03130 Spremberg

Tel.: 03563 9898441

E-Mail: insolvenzberatung@awo-bb-sued.de

Ansprechpartnerin:

Frau Kerstin Fischer (Diplom Sozialpädagogin)

Sprechzeiten

Dienstag und Donnerstag

von 09.00 Uhr bis 11.00 Uhr und 13.00 Uhr bis 17.00 Uhr

außerhalb dieser Zeiten werden terminierte Beratungen durchgeführt

AWO Beratungs-, Service- und Seniorenbegegnungszentrum

Karl-Marx-Straße 18

03130 Spremberg

Ansprechpartnerin: Frau Mandy Hermann

Tel: 03563 94015

Fax: 03563 9897377

Unsere Begegnungsstätte ist für alle Interessierten, jeden Dienstag und Donnerstag von 09:00 – 17:00 Uhr geöffnet.

Es ist keine AWO Mitgliedschaft erforderlich.

Außerhalb der Zeiten finden schon geplante Veranstaltungen der AWO statt.



Arbeiterwohlfahrt Ortsverein Spremberg e. V.

Karl-Marx-Straße 18; 03130 Spremberg;

Tel.: 03563 94015/Fax: -9897377

Vorsitzende:

Bärbel Lamm, Tel.: 03563 594624/0160 99195504

Rest - Programm für September 2016

20.09.2016

14:00 – 17:00 Uhr BINGO-Nachmittag

21.09.2016

10:00 - 12:00 Uhr Sprechstunde des Seniorenbeirates

14:00 – 17:00 Uhr Seniorentreff neue Gruppe

22.09.2016

14:00 – 17:00 Uhr Gedächtnistraining

27.09.2016

14:00 – 17:00 Uhr Wir singen Herbstlieder

28.09.2016

ab 18:00 Uhr Thermomix mit Fr. Siegel

29.09.2016

14:00 – 17:00 Uhr Kaffeenachmittag mit frischen Plinse

Programm für Oktober 2016

04.10.2016

14:00 – 17:00 Uhr BINGO-Nachmittag

05.10.2016

**ab 16:00 Uhr Selbsthilfegruppe Diabetes
„AWO – KH Spremberg“ wir bowlen im
Schmiedestübchen!**

06.10.2016

14:00 – 17:00 Uhr Entspannungsübungen in der Gruppe

11.10.2016

14:00 – 17:00 Uhr Blutdruckmessung mit Kaffee trinken

12.10.2016

14:00 – 17:00 Uhr Seniorentreff neue Gruppe

14.10.2016

14:00 – 19:00 Uhr Ausflug zur Reinert Ranch zum „Senioren-Oktoberfest“

18.10.2016

14:00 – 17:00 Uhr Gedächtnistraining

19.10.2016

10:00 – 12:00 Uhr Sprechstunde des Seniorenbeirates

14:00 – 17:00 Uhr Seniorentreff neue Gruppe

20.10.2016

14:00 – 17:00 Uhr Rätselnachmittag mit Kaffeetrinken

Vom 24.10.2016 bis 27.10.2016 bleibt die Begegnungsstätte wegen Urlaub geschlossen.

Unsere Begegnungsstätte ist für alle, auch Nichtmitglieder, jeden Dienstag und Donnerstag von 09:00 – 17:00 Uhr geöffnet. Bei Bedarf ist ein Kontakt auch über das Telefon (AB) oder Handy möglich.

Selbsthilfegruppe Diabetiker AWO/Krankenhaus

Unsere Selbsthilfegruppe trifft sich das nächste Mal am 05.10.2016 ab 16.00 Uhr zum Bowling im Schmiedestübchen in der Kraftwerkstraße.

Alle Diabetiker sind dazu eingeladen.

B. Lamm

Sprecherin der SHG

Lebenshilfe Region Spremberg e. V.

Heinrichstraße 10

Tel.: 03563 90043 - Fax: 03563 602865

www.lebenshilfe-spremberg.de



Fachbereich Offene Hilfe

Familienunterstützender Dienst, Reha-Sport
Sozialpädagogische Familienhilfe, Ambulant Betreutes Wohnen
Integrationshilfen an Schulen, Hortbetreuung

Ambulanter Pflegedienst

Frühförder- und Beratungsstelle

Heilpädagogische Frühförderung

Sinnesspezifische Frühförderung für Kinder mit Hörschädigung

Integrationskindertagesstätte „Flax & Krümel“

Weitere Leistungen

Ergotherapie

Ambulante Betreuung für Suchtkranke/ -gefährdete

Geschäfts- und Beratungszeiten

Montag - Freitag:

08.30 - 17.00 Uhr

Einladung für alle interessierten Spremberger

Der Lebenshilfe Region Spremberg e. V. lädt alle Interessierten ganz herzlich zu seinem Hoffest/Infotag in die Heinrichstraße 10 in Spremberg ein.

Samstag, **17.09.2016**, wird in der Zeit von **13.00 bis 17.00 Uhr** aus dem einfachen Hof ein „Marktplatz“ für Gespräche, eine „Spiel- und Bastelstraße“ für Kinder mit Hüpfburg und Kinderschule, ein Ort zum Verweilen mit Kaffee, Kuchen, Bratwurst und nicht zuletzt eine Bühne für musikalische Darbietungen. Zwischen 13.15 - 14.15 Uhr spielt die Spremberger Bläsergilde und ab 15.00 Uhr singt Kathrin Jantke aus Cottbus.

Der Vorstand

U-flyerdruck.de

Der einfache Weg zum Druck

Behindertenwerk Spremberg e. V. - BWS

Überregionale Frühförder- und Beratungsstelle
für sinnesbehinderte Kinder

Ansprechpartner: Dr. Gert Heinicke

Telefon: 03563 5935520

Mobil: 0151 17090980

gert.heinicke@bws-spremberg.de

A.-Puschkin-Platz 1b, 03130 Spremberg (Haus der Vereine)

- Beratung nach Vereinbarung



Betreutes Wohnen

Ansprechpartnerin: Annett Sauder

Telefon: 03563 345684

annett.sauder@bws-spremberg.de

Badergasse 9 - 11, 03130 Spremberg

- Beratung nach Vereinbarung

Mobilitätstraining für Sehbehinderte und Blinde

Ansprechpartnerin: Annedore Neigenfind

Rehabilitationslehrerin für Blinde und Sehbehinderte

Mobil: 0151 17090977

annedore.neigenfind@bws-spremberg.de

Wiesenweg 58, 03130 Spremberg

- Beratung nach Vereinbarung

Ambulanter Pflegedienst

Ansprechpartnerin: Kerstin Kienast

Telefon: 03563 6080150

Mobil: 0160 94582878

kerstin.kienast@bws-spremberg.de

Kleine Berliner Str.1, 03130 Spremberg

- Beratung: Montag - Freitag, 13.00 - 15.30 Uhr sowie
nach Vereinbarung

Betreuung von Menschen mit eingeschränkter

Alltagskompetenz (Demenz, geistige Behinderung, psychische
Erkrankung)

Ansprechpartnerin: Gabi Höhna

Telefon: 03563 342174

gabi.hoehna@bws-spremberg.de

Wiesenweg 58, 03130 Spremberg

- Beratung nach Vereinbarung

Ehrenamtsmanagement

Ansprechpartnerin: Gabi Höhna

Telefon: 03563 342174

gabi.hoehna@bws-spremberg.de

Wiesenweg 58, 03130 Spremberg

- Beratung nach Vereinbarung

!! Freiwilliges Soziales Jahr möglich !!

Ansprechpartner: Manuela Kretzschmar

Telefon: 03563 342191

manuela.kretzschmar@bws-spremberg.de

Wiesenweg 58, 03130 Spremberg

Inklusiver Fröbelkindergarten

BWS-Betriebskindergarten

Kesselstr. 3, 03130 Spremberg

Ansprechpartnerin: Andrea Ruhner

Telefon: 03563 9896281

Mobil: 0152 22987327

andrea.ruhner@bws-spremberg.de

www.bws-spremberg.de



Albert-Schweitzer- Familienwerk Brandenburg e. V. (ASF)

Geschäftsstelle

Bergstraße 18; 03130 Spremberg

info@asf-brandenburg.de

www.asf-brandenburg.de

Tel.: 03563 3488500

Fax: 03563 3488521

Öffentlichkeitsarbeit

Ansprechpartner: Oliver Wartenberg

Telefon: 03563 3488500

pr@asf-brandenburg.de

Bergstraße 18; 03130 Spremberg

Mobile und ambulante Frühförderstelle

Ansprechpartnerin: Anett Krautz

Telefon: 03563 345097

fruehfoederung@asf-brandenburg.de

Gartenstraße 9; 03130 Spremberg

Erziehungs- und Familienberatungsstelle

Ansprechpartnerin: Simone Hauff

Telefon: 03563 3488531

simone.hauf@asf-brandenburg.de

Bergstraße 18; 03130 Spremberg

Pädagogische Fachkraft Kita

Ansprechpartnerin: Julia Münzberg

Telefon: 03563 3488545

Kita.koordinator@asf-brandenburg.de

Bergstraße 18; 03130 Spremberg

ASF Freizeit- und Familientreff Spremberg (Kita Kollerberg)

Ansprechpartnerin: Iris Zudolski

Telefon: 03563 344462

familientreff.spn@asf-brandenburg.de

Kollerberggring 59; 03130 Spremberg

Grundschule „Lausitzer Haus des Lernens“

Ansprechpartnerin: Angelika Weis

Telefon: 03563 594820

Freie-G-ASF.Spremberg@Schulen.Brandenburg.de

Gartenstraße 18; 03130 Spremberg

Selbsthilfekontaktstelle KiSS

Ansprechpartnerin: Anne Wartenberg

Telefon: 03563 9896620

kiss@asf-brandenburg.de

Gartenstraße 9; 03130 Spremberg

Logopädie

Ansprechpartnerin: Elke Bode

Telefon: 03563 594195

Mobil: 0152 02413106

logopaedie@asf-brandenburg.de

Bauhofstraße 1; 03130 Spremberg

Offener Jugendtreff

Ansprechpartner: Ronny Noack

Telefon: 03563 95785

Mobil: 0172 5292818

ojt@asf-brandenburg.de

Gartenstraße 9; 03130 Spremberg

Vermittlungsstelle Täter-Opfer-Ausgleich

TOA-Vermittlerin: Ines Schulz

Telefon: 03563 3488535

Ines.schulz@asf-brandenburg.de
Bergstraße 18; 03130 Spremberg

Spremberger Tafel

Ansprechpartner: Kai Noack
Telefon: 03563 3488527
Mobil: 0173 1638723
tafel@asf-brandenburg.de
Bergstraße 18; 03130 Spremberg

Spremberger Netzwerk „Gesunde Kinder“

Ansprechpartnerin: Ina Schieke
Telefon: 0171 7351094
kindernetz@krankenhaus-spremberg.de
Fröbelstraße 1; 03130 Spremberg

Familienarbeit im Verbund (FIV)

Ansprechpartnerin: Fanny Miethe
Telefon: 03563 3488544
fanny.miethe@asf-brandenburg.de
Bergstraße 18; 03130 Spremberg

Spremberger Stadtchor des ASF und Kinder- und Jugendchor „Die Sternschnuppen“

Chorleiterin: Ramona Pietkiewicz
Telefon: 03563 3488500
info@asf-brandenburg.de
Bergstraße 18; 03130 Spremberg

Selbsthilfegruppe Frauen nach Krebs

Karl-Marx-Str. 80 – im Krankenhaus Spremberg

Wir sind Frauen, die an Krebs erkrankt sind, sich austauschen wollen und Kontakte suchen. Die Gesprächsgruppe besteht ausschließlich aus Betroffenen und trifft sich einmal im Monat. Die Teilnahme ist freiwillig und kostenlos.

Haben wir Ihr Interesse geweckt? Wollen Sie mehr darüber erfahren?

Schauen Sie auf die Internetseite www.selbsthilfe-spremberg.de oder seien Sie beim nächsten Treffen dabei!

Wir freuen uns auf Sie.

Voranmeldung

Tel.: 03563 52205 oder 52278

oder E-Mail: cmetag@krankenhaus-spremberg.de

Selbsthilfegruppe Autismus

Eltern und Familienangehörige von Autisten treffen sich jeden 2. Samstag im Monat von 15 Uhr bis 17 Uhr in den Räumen der Caritas in Spremberg in der Dresdener Str. 44 Jeder, der über seine Erfahrungen berichten und seine Gedanken mit uns teilen möchte, der unser Wissen erweitern kann, der Hilfe sucht oder der Interesse an unsere Gruppe hat, ist bei uns willkommen.

! nur mit Voranmeldung !

autismus.spremberg@gmail.com

Tel.: 035643180478

Elternbrief 37: 5 Jahre, 10 Monate

Schulkleidung muss etwas aushalten

Nicht ohne Grund stehen in vielen Schulen große Kästen herum, in denen Kleidungsstücke und Turnschuhe gesammelt werden: Kaum ein Kind schafft es, jeden Tag alle seine Siebensachen bei sich zu behalten und wieder mit nach Hause zu bringen. Jacken, Pullover, Mützen und Schals landen auf dem Boden, in einer Ecke, dann im Sammelkasten, dann womöglich bei einem anderen Schulkind, das die grüne Mütze für seine hält... Vermutlich werden Sie in den nächsten Jahren zahlreiche Mützen, Hand-

schuhe, Pullover verbrauchen. Es ist zu empfehlen, alle Dinge, die Ihrem Kind gehören, mit Namen zu versehen. Und achten Sie auf robuste Kleidung: Zwar spielt Ihr Kind jetzt nicht mehr den ganzen Tag im Sandkasten, aber in der Hofpause wollen Kinder sich nach Herzenslust bewegen.

Die kostenlose Verteilung der ANE-Elternbriefe im Land Brandenburg wird gefördert durch das Ministerium für Arbeit, Soziales, Gesundheit, Frauen und Familie (MASGF). Interessierte Brandenburger Eltern können diesen und alle weiteren Briefe kostenfrei über die Internetpräsenz des Arbeitskreises Neue Erziehung e. V. www.ane.de, oder per E-Mail an ane@ane.de, über eine Sammelbestellung in Ihrer Kita oder per Telefon 030 259006-35 bestellen. Die Elternbriefe kommen altersentsprechend bis zum 8. Geburtstag in regelmäßigen Abständen nach Hause, auch für Geschwisterkinder.

*Sabine Spelda
Elternbriefe Brandenburg*

Volkssolidarität Landesverband Brandenburg e. V.

Verbandsbereich Lausitz
03130 Spremberg, Georgenstraße 37
Tel.: 03563 609030
www.volkssolidaritaet.de



Sozialstation der Volkssolidarität Ambulantes Hilfezentrum

Ansprechpartnerin: PDL Michaela Sura
Tel.: 03563 6090313

Unsere Leistungen:

- * Häusliche Krankenpflege
- * Leistungen der Pflegeversicherung
- * Verhinderungspflege bei Urlaub oder Krankheit der Pflegeperson
- * Hauswirtschaftliche Versorgung
- * Soziale Beratung und Betreuung
- * Beratungsbesuch bei Pflegegeld nach § 37/3
- * Hilfe bei Antragstellung zur Pflegeversicherung
- * Beratungsbesuch (kostenlos)
- * Hilfe im Umgang mit Behörden
- * Betreuung und Versorgung der Klienten mit eingeschränkter Alltagskompetenz nach § 45 und zusätzliche Betreuungsleistungen

Unsere Mitarbeiter:

- * Examierte Pflegefachkräfte
- * Pflegekräfte
- * Mitarbeiter für hauswirtschaftliche Versorgung

Vermittlung weiterer Dienstleistungen:

- * Vermittlung von Hilfsmitteln (Pflegebett, Rollstuhl, Gehhilfen u. a.)
- * Hausnotruf
- * Essen auf Rädern
- * Tagespflegeeinrichtung

Wann immer Sie uns brauchen, wir sind für Sie da.

Betreutes Reisen u. a. mit Becker-Strelitz Reisen Reiseclub für die Volkssolidarität

Reisestart 2017 im Seehotel Berlin Rangsdorf

Dienstag, 29. November 2016

Leistungen: Fahrt im modernen Reisebus, Reisebetreuung, Unterhaltungsprogramm mit Livemusik, Reisepräsentation, Kaffee und Kuchen, Tombola, Präsent, Tanz

Adventstour zum singenden Wirt nach Großkoschen

Dienstag, 06.12.2016

Leistungen: Busfahrt, Reisebetreuung, Mittagessen, Kaffeetafel, Adventsprogramm.

Weitere Informationen und Anmeldungen im Servicebüro der Volkssolidarität in Spremberg
Ansprechpartner: Marlies Zander und Marina Brauner
Tel.: 03563 6090312

Tagespflege der Volkssolidarität

Am Tage betreut und nicht allein abends nach Hause wieder daheim.

Unsere Tagespflege unterstützt Menschen, die pflege- und behandlungsbedürftig sind und entlastet pflegende Angehörige. Betreuung in der Gemeinschaft steht bei uns im Mittelpunkt. Wir bieten alltagsstrukturierende Aktivitäten in kleinen Gruppen von Tagesgästen.

Wenn Sie für ihre Angehörigen eine familiäre, professionelle Einrichtung suchen, würden wir uns freuen wenn sie mit uns Kontakt aufnehmen.

Ansprechpartnerin: Elvira Jänchen, Tel.: 03563 6090318

Öffnungszeiten:

Montag bis Freitag: 7.30 Uhr – 15.30 Uhr
(nach Vereinbarung auch länger)

Rentensprechstunde

Nach vorheriger telefonischer Terminabsprache unter Tel.: 03563 609030

Ansprechpartnerin: Lieselotte Meyer

Soziale Beratungsstelle

Ansprechpartnerin: Conny Rudolph

Telefon: 03563 6090317

Beratungszeiten:

Mo.	07.30 - 15.00 Uhr
Di.	14.00 - 16.00 Uhr
Mi.	07.30 - 15.00 Uhr
Do.	07.30 - 15.00 Uhr

(und nach Vereinbarung)

Die Beratungsstelle für Demenzerkrankte Menschen und deren Angehörige berät Sie zu allen Fragen rund um das Thema Demenz, Pflegeversicherung und Betreuungsmöglichkeiten.

Einen Termin können Sie unter 03563 6090317 vereinbaren.

Kontakt-Café der Volkssolidarität

Ansprechpartnerin: Ines Ott

Tel.: 03563 6090315

Unsere Veranstaltungen im September

Mo., 19.09.

09.00 Uhr Skat

Di., 20.09.

08.00 Uhr Osteoporosesport

09.30 Uhr Osteoporosesport

14.00 Uhr Poststammtisch

17.00 Uhr Familienfeier

Mi., 21.09.

09.45 Uhr Frauensport

13.45 Uhr BSV-Vorstand

15.30 Uhr Chorprobe Liedertafel

Do., 22.09.

09.30 Uhr Osteoporosesport

11.00 Uhr Osteoporosesport

13.00 Uhr Rommeeegruppe

14.00 Uhr Kreativgruppe

Mo., 26.09.

09.00 Uhr Skat

14.00 Uhr HO-Stammtisch

Di., 27.09.

08.00 Uhr Osteoporosesport

09.30 Uhr Osteoporosesport

10.00 Uhr Kraftfahrerschulung

14.00 Uhr Bildungszentrum 55+
„Die Bürgermeisterin hat das Wort“

Mi., 28.09.

09.30 Uhr Frauensport

15.30 Uhr Chorprobe Liedertafel

Do., 29.09.

09.30 Uhr Osteoporosesport

09.30 Uhr OG-Anleitung

11.00 Uhr Osteoporosesport

13.00 Uhr Romme

14.00 Uhr Verdi Stammtisch

Sa., 01.10.

Familienfeier

Di., 04.10.

08.00 Uhr Osteoporosesport

09.30 Uhr Osteoporosesport

14.00 Uhr Leitungssitzung Wandergruppe

Mi., 05.10.

15.30 Uhr Chorprobe Liedertafel

09.30 Uhr Frauensport

Do., 06.10.

10.00 Uhr Reisecafé Vorstellung Reisen 2017

13.00 Uhr Rommeeegruppe

14.00 Uhr OG 9 Kaffeenachmittag

Fr., 07.10.

Familienfeier

Ortsgruppentermine September 2016

Mittwoch, 21.09.2016

* 14.30 Uhr OG 7 Kaffeenachmittag
Haus der Bauern

Donnerstag, 29.09.2016

* 14.00 Uhr OG 3 und 4 Kinobesuch

Mittwoch, 05.10.2016

* 15.00 Uhr OG Graustein Kaffeenachmittag

Servicebüro der Volkssolidarität

Ansprechpartnerin: Marina Brauner

Tel.: 03563 6090312

Öffnungszeiten des Servicebüros:

Mo bis Do: 7.30 bis 15.00 Uhr

Freitag: 7.30 bis 11.00 Uhr

Ortsgruppentermine BGST Schwarze Pumpe geöffnet ab 13.00 Uhr

Ab 10.30 Uhr Mittagstisch

* **Di., 20.09.** Darts

* **Mi., 21.09.** Bingo

* **Di., 27.09.** Darts

* **Mi., 28.09.** Bingo

* **Di., 04.10.** Darts

* **Mi., 05.10.** Bingo

Sportangebote der Volkssolidarität

Allgemeine Angebote

* **Wirbelsäulengymnastik**

* **Sitzgymnastik**

* **Tanzgymnastik**

* **Wassergymnastik** für Selbstzahler, Präventionskurs und Rehabilitation.

Anmeldung bei Fr. Pätz (0162 9899730)

oder Fr. Brauner 03563 6090312

* **Rehasport** für folgende Bereiche Stütz- u. Bewegungsapparat, psychische Erkrankungen (Depression, Parkinson, u. ähnliches)

Es gibt noch freie Plätze

* Bagenz Montags von 15.00 bis 16.00 Uhr im Gemeindehaus 3 Plätze

* Hornow Donnerstag um 14.30 Uhr bis 15.30 Uhr Sitzgymnastik im Schloss

Angebote der Kita Grünschnäbel
kita-gruenschnaebel@volkssolidaritaet.de
Slamener Höhe 17 in Spremberg
Leiterin der Kita: Arite Schumann-Klos
 Dipl. Sozialpädagogin/-arbeiterin (FH) & Praxisanleiterin
 Öffnungszeiten: 6.00 bis 16.30 Uhr
Telefon: 03563 9894880

Hurra sie sind jetzt Schulkinder und nicht mehr klein.

Wir haben in diesem Jahr 11 Kinder in die Schule verabschiedet. Nun bereiten sich die nächsten 21 Kinder, ein Jahr lang auf die Schule vor.

Wir haben mit dem neuen Schuljahr auch einige Kinder aufnehmen können mit Asyl-Hintergrund. Seit Juli 2016 kamen sie 1 x in der Woche in unsere Kita für 2 Stunden und konnten wir ihre Eingewöhnung so individuell gestalten.

In Zusammenarbeit mit der Freiwilligen Agentur der Volkssolidarität standen uns zu gegebener Zeit ehrenamtliche Helferinnen zur Verfügung. Auch mit dem Migrationsdienst in der Georgenstraße gibt es eine engagierte Zusammenarbeit um die Aufnahme den Kindern und auch den Eltern so angenehm wie möglich zu gestalten.

Ab dem 1. September sind sie Kinder unserer Kita und wir spielen, lernen und lachen gemeinsam.

Sprachbarrieren sind für Kinder kein Problem, das haben wir auch in den Jahren zuvor mit ausländischen Kindern erfahren können.

So bietet sich bei uns in der Kita in diesem Jahr auch ideal der Weltkindertag an.

Aus den Ländern zu erfahren, aus denen die Kinder kommen - macht neugierig.

So wollen wir gemeinsam mit der Freiwilligen Agentur, der ehrenamtlichen Mitstreiterin Frau Wagschal einen gemeinsamen Vormittag am 21.09.2016 gestalten.

Auf diesem Wege wünschen wir nochmals unseren Schulkindern alles Gute in der Schule, gespitzte Stifte und Ohren.

FreiwilligenAgentur Spremberg

Tel.: 03563 6090321

**Sprechzeiten: Dienstag und Donnerstag
 von 9.00 - 12.00 Uhr und 13.00 - 15.00 Uhr
 und nach Vereinbarung**

Ansprechpartnerinnen: Erika Nogai, Manuela Kühn
 Koordinatorin Flüchtlingshilfe: Isabell Franz

„Vielfalt gegen Einfach“ – Interkulturelle Woche 2016

In diesem Rahmen gibt es auch in Spremberg verschiedene Angebote. Mitglieder der Örtlichen Liga, wie die Freiwilligen-Agentur, der Migrationsfachdienst und die Arbeitslosenserviceeinrichtung beteiligen sich an der Programmgestaltung. Auch der Landessportbund und das Spreekino laden zu besonderen Veranstaltungen ein.

Hoffest und Flohmarkt, Dienstag, 20.09.2016 ab 15.00 Uhr,
 Ort wird noch bekannt gegeben

Neben Spielmöglichkeiten für Kinder werden afghanische Familien musizieren. Es werden auch wieder internationale und landestypische Speisen, die von den Flüchtlingsfrauen selbst zubereitet werden zur Verkostung angeboten.

Kennenlernrunde mit Flüchtlingsfrauen, Mittwoch, 21.09.2016, 10.00 Uhr, Arbeitslosenserviceeinrichtung, Heinrichstraße 15
 Hier bietet sich die Möglichkeit mit Flüchtlingsfrauen verschiedener Nationen ins Gespräch zu kommen und Kontakte zu knüpfen.

Interkultureller Stadtrundgang, Mittwoch, 28.09.2016, ab 14.00 Uhr, Treffpunkt Migrationsfachdienst, Georgenstraße 36
 Stadtführer Hagen Rittel alias Nachtwächter Kulke wird die Stadtführung zu Sprembergs Sehenswürdigkeiten begleiten. Das Angebot richtet sich besonders an Flüchtlinge und Asylbewerber und alle interessierten Einwohner der Stadt, die sich in der Flüchtlingsarbeit engagieren und in Zukunft engagieren wollen.

Gesprächsrunde „Heimat – Wechsel“, Mittwoch, 28.09.2016, ab 15.30 Uhr, Kontakt-Café der Volkssolidarität, Georgenstraße 37
 Bei Kaffee und Kuchen besteht die Möglichkeit mit Flüchtlingen und Asylbewerbern zum Thema „Heimat – Wechsel“ ins Gespräch zu kommen. Nachtwächter Kulke wird den Nachmittag in historischer Kleidung musikalisch begleiten.

„Ein ganzes halbes Jahr“, Mittwoch, 05.10.2016, 17.00 Uhr, Eintritt: 4,50 €

Spreekino Spremberg

Der besondere Film nach einem Roman. Zwischen einem reichen Mann im Rollstuhl und seiner Pflegerin entwickelt sich eine zarte Romanze.

Beratungsstelle der Örtlichen Liga Spremberg

Ansprechpartnerin: Erika Nogai

- Schuldnerhilfe
 Hilfe bei der Bewältigung sozialer und finanzieller Probleme
- Frauen helfen Frauen (Frauennotwohnung)
 Hilfeangebote für von Gewalt betroffene Frauen und ihre Kinder

Notruf 0173 1788155 rund um die Uhr oder für

Beratungsgespräch Tel.: 03563 6090321

Sprechzeiten: nach Vereinbarung

Bildungszentrum 55+

Achtung neuer Termin!

Am 27.09.2016 um 14.00 Uhr im Kontakt-Café.

Thema: „Die Bürgermeisterin hat das Wort“

Telefon: Servicebüro 03563 6090312

Vorankündigung:

Am 17.10.2016 um 14.00 Uhr im Kontakt-Café

Thema: 120 Jahre Fleischerei Kadach

Verschiedenes

16. September 2016 – 60 Jahre Glocken in der Kreuzkirche Spremberg

Wann im Turm der Kreuzkirche erstmalig Glocken aufgehängt wurden, ist in den Chroniken nicht aufgezeichnet, aber sicher geschah das in den ersten Massivbauten im 14. oder 15. Jahrhundert. Überliefert ist, dass am 21. August 1604 bei einem großen Stadtbrand auch der Kirchturm arg in Mitleidenschaft gezogen wurde und dabei die fünf Glocken verloren gingen. Am 30. Juli 1705 wurde der Turm wieder ein Opfer der Flammen und am 9. Juli 1735 entzündete ein Blitz den Glockenstuhl, doch konnte hier größerer Schaden abgewendet werden. Aufgrund von Schäden wurden im Jahre 1831 die große Glocke von Gott-

lieb Hadank aus Hoyerswerda erneuert und 1869 die mittlere und die kleine Glocke von einer Glockengießerei aus Kleinwelka umgegossen. Der 29. Juni 1917 war ein Schicksalstag für das Spremberger Geläut. Um in anderer Gestalt ihren Anteil am 1. Weltkrieg zu leisten, musste die Kirchengemeinde die beiden größten Glocken abliefern. Da eine andere Entfernung sich als zu zeitraubend und kostspielig erwies, wurden die Glocken vom Turm gestürzt. Die große Glocke mit einem Gewicht von 1390 kg und einem Durchmesser am unteren Rand von 1,35 m schlug bereits früh kurz nach 5 Uhr auf dem Kirchplatz auf.



Ankündigung im „Spremerger Blatt“ vom 30. September 1869

Um etwa 11.30 Uhr folgte ihr die zweite Glocke, die ein Gewicht von 776 kg bei einem Durchmesser von 1,08 m aufwies. Der Absturz dieser Glocke hatte eine große Menge Schaulustiger angelockt. Beide Glocken wurden auf dem Erdboden in Augenschein genommen und die schöne Verzierung gebührend bewundert. Die große Glocke trug am oberen Rand ein Gewinde von Weinblättern, -ranken und -trauben. Auf einem Spruchband, das von einem schwebenden Engel gezogen wurde, stand: *Zur Ehre und zum Lobe Gottes*. Die zweite Glocke trug am oberen Rand Arabeskenstreifen. Die Inschrift lautete: *Im Namen der heiligen Dreifaltigkeit – weithin tönet mein Ruf: Kommt alle zum Tempel des Höchsten, laut erschallet meine Stimme zum Preise des gnädigen Gottes*.

Beide Glocken wurden auf einen Wagen geladen und zum Bahnhof abtransportiert.

Im Kirchturm verblieb die kleine Glocke, um die Spremerger zu den Gottesdiensten zu rufen.

Aber lange sollte Spremerger nicht ohne ein vollständiges Glockengeläut bleiben. Der Fabrikbesitzer Fedor Sinapius stiftete das Geld für die mittlere Glocke und die Kirchengemeinde hat durch Spenden den Betrag für die große und eine kleine Glocke aufgebracht.

Es wurden zwei alte Kanonenrohre gekauft und daraus die Glocken gegossen. Unter großer Anteilnahme der Spremerger Bevölkerung war im Herbst 1920 die Einweihung des neuen Glockengeläutes.

Die drei Glocken hatten folgende Inschriften:

- große Glocke: *Ehre sei Gott in der Höhe!*
- mittlere Glocke: *Gottes Wort bleibt in Ewigkeit!*
- kleine Glocke: *Friede auf Erden!*

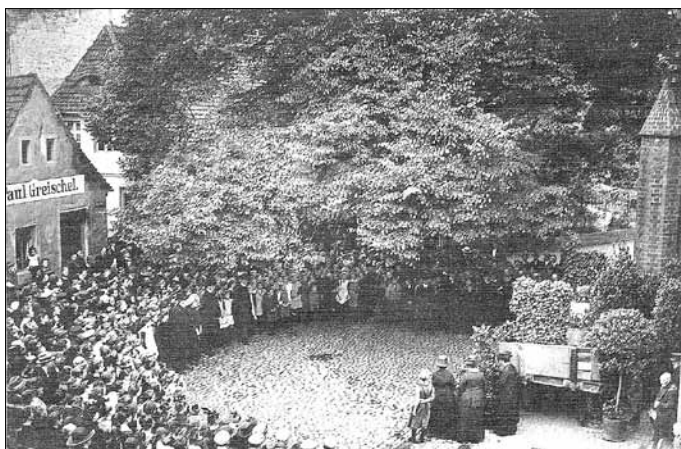

Glockenfeier am 1. September 1920 auf dem Kirchplatz

Doch 1941 war während des 2. Weltkrieges wieder das Schicksal der Glocken besiegelt.

Diesmal wurden die große und die mittlere Glocke an Seilen heruntergelassen. Und wieder war die kleine Glocke der treue Begleiter der Menschen auf ihrem Lebensweg.

Zu Beginn des Jahres 1955 fasste der Gemeindegemeinderat den Beschluss, drei neue Glocken bei der Firma Schilling in Apolda zu bestellen. Da es zu DDR-Zeiten aufgrund von Materialengpässen nicht möglich war, die Glocken aus Bronze zu fertigen, wurden Hartgussglocken der Firma Schilling & Lattermann geliefert. Um das Geld dafür aufzubringen, wurde in Spremerger eine Sammlung durchgeführt.



Die neuen Glocken im August 1956 auf dem Kirchplatz

Am 16. August 1956 wurden die Glocken geliefert und nach einer Andacht durch Pfarrer Ulrich Damerow und der Fürbitte der zahlreichen Zuschauer an ihren Platz im Kirchturm durch Arbeiter des Spremerger Baugeschäfts Curt Lißmann gebracht.



Hochziehen der großen Glocke im August 1956

Die Einweihung und das erstmalige Geläut erfolgten am 16. September 1956 durch Generalsuperintendent Günter Jacob.

Daten der Glocken:

große Glocke: Gewicht 1154 kg, Ton fis

Inschrift: *Wer aber den Willen Gottes tut, der bleibt in Ewigkeit*

mittlere Glocke: Gewicht 682 kg, Ton a

Inschrift: *Ein neu Gebot gebe ich euch, daß ihr euch untereinander liebt, wie ich euch geliebt habe*

kleine Glocke: Gewicht 429 kg, Ton h

Inschrift: *O Land, Land, höre des Herrn Wort*

Eine ausführliche Darstellung über die Spremerger Glocken ist in dem Buch „Kreuzkirche Spremerger - Aus der Geschichte“ auf den Seiten 37 bis 48 nachzulesen.

Das Buch kostet 17,90 EUR und ist u. a. im Gemeindebüro der Kreuzkirchengemeinde Spremerger, Kirchplatz 5, erhältlich.

83 Jahre verliebt in seine Heimatstadt

Kaufmann, Philatelist und Heimatkenner Julius Gerhard Schmidt starb vor 10 Jahren

Er war ein Spremberger „Urgestein“, so etwas wie ein Spremberger Original. Wer ihn nicht kannte, hat auf alle Fälle von ihm gehört oder gelesen. Vor allem als Stadtchronist hatte er sich einen Namen gemacht. Am 12. Juli 2006 - an seinem 83. Geburtstag - starb Julius Gerhardt Schmidt, der seine Heimatstadt Spremberg so liebte. Noch zum Heimatfest im Jahr 2005 wurde er durch Bürgermeister Dr. Klaus-Peter Schulze für sein Engagement als Spremberger Heimat- und Stadtchronist mit der Ehrenmedaille der Stadt geehrt. Wohl kaum ein anderer war so stadtverliebt und kannte sich so aus wie er. Voller Leidenschaft und Hingabe widmete er sich der Philatelie und der Spremberger Heimatgeschichte. Wer immer auch etwas über Spremberg oder dessen Geschichte wissen wollte, war in dem Burglehnhaus am Bullwinkel in der Langen Straße, wo Gerhard Schmidt geboren wurde, ein gern gesehener Gast. Die Geschichte seines Hauses ließ sich bis 1607 zurückverfolgen und urkundlich belegen, darauf war Gerhard Schmidt besonders stolz. Ebenso wie auf die originale alte Hausnummer, die noch heute zu sehen ist. Den Fundus zur Heimatgeschichte den Gerhard Schmidt in 36 Jahren zusammengetragen hatte, war enorm. Über 2400 Fotos und Karten umfasste seine Sammlung, die er katalogisiert und mit Kommentaren bzw. Erläuterungen versehen hatte. Zu gut 50 deutschen Verlagen hatte Gerhard Schmidt Verbindungen. Die Stunden mit ihm zusammen waren etwas ganz besonderes, wenn er aus vergangenen Zeiten zu erzählen wusste, oder mit Rat und Tat zur Seite stand. So manche Veröffentlichungen in der Tageszeitung waren auf seine Erfahrungen, sein Wissen oder aus seinen eigenen Erleben zurückzuführen. Gerhard Schmidt sagte, entscheidend ist, das man nicht zu Hause rum sitzt, sondern auch im Alter ein sinnvolles Hobby hat. Der Kontakt zu anderen Briefmarken- und Ansichtskartensammlern war ihm ganz wichtig. Seit 1990 gestaltete er auch den Heimatkalender des Kulturbundes mit, und ist Autor des Buches Spremberg - Perle der Lausitz von 2001. Auch an dem von den Spremberger Stadtwerken herausgebrachten Buch „Der Weg zum Licht“ arbeitete er aktiv mit. Gerhard Schmidt hatte noch viele Pläne, seine umfangreiche Foto- und Ansichtskartensammlung sollte weiter aktualisiert werden, um immer auf dem neuesten Stand zu sein. Mit seinem plötzlichen Tod vor zehn Jahren endete nicht nur das Leben dieses netten und sympatischen Mannes, die Stadt Spremberg verlor auch einen exzellenten Chronisten und Heimatkenner.

Detlef Bogott

Aus dem Spremberger Anzeiger vor 100 Jahren

Ein belgisches Beutegeschütz wird angeliefert

Juli 1916

Am 1. Juli 1916 begann die verlustreichste Auseinandersetzung des 1. Weltkrieges – die Schlacht an der Somme. Nach über einer Million Toten, Verwundeten und Vermissten wurde sie im November erfolglos für alle Beteiligten beendet. Im Stadtanzeiger erfahren wir davon außer einer kleinen Karte mit den Frontverläufen und der Bemerkung: „Es ist deutlich zu erkennen, daß der Raumgewinn unserer Gegner in keinem Verhältnis zu ihren blutigen Verlusten steht.“ Dafür wurde mit umfangreichen Skizzen ausführlich über die „Seeschlacht vor dem Skagerrak am 31. Mai – 1. Juni 1916 auf Grund amtlichen Materials“ – sogar in drei Folgen berichtet.

Es gab weitere redaktionelle Mutmacher wie: „Das Ende der Kartoffelnot. (...) Die größte Not ist also zu Ende, nur noch eine kleine Spanne Zeit durchhalten und alles wird wieder gut, und

wie ein Traum wird auch diese böse Zeit hinter uns liegen.“

Entgegen allen patriotischen Ablenkungen war eine „allgemeine Bestandsaufnahme, die einen Einblick in die bei den Privathaushaltungen, Gewerbe = und Handelsbetrieben, Kriegsgesellschaften und öffentlichen Körperschaften vorhandenen Vorräte an Lebensmitteln geben (...) soll“ in Vorbereitung. Eine „Beschlagnahme aller Fahrraddecken und Fahrradschläuche, die sich in Gebrauch befinden und für den Gebrauch bestimmt sind“ wurde verkündet und sollte am 16. August 1916 in Kraft treten. Speiseeis durfte nicht mehr auf der Straße verkauft werden und es gab eine „Bestandserhebung und Beschlagnahme von Flachs und Hanfstroh“.

Wir sehen wieder einmal recht anschaulich, dass die Regierungen seit eh mit neuen Gesetzen auf die Sorgen und Probleme der Bürger reagieren. Der Redakteur versuchte derweil, mit allerlei praktischen Ratschlägen zu helfen. Eine dazu passende Auswahl der Überschriften redaktioneller Beiträge fügen wir gern an: „Kaninchenzucht in den Schulen, (...) Gründung eines Ziegenzuchtvereins, (...) Herstellung von Kunsthonig im Haushalt, (...) Neureglung des Seifenverbrauchs, (...) Zigarettenasche als Seifenersatz, Sammeln von Brennesseln“.

Es muss mit der Versorgung sehr ernst gewesen sein. In Spremberg wurde ein „Kreislebensmittelamt“ geschaffen und eine „kaufmännische Kraft“ dafür gesucht.



In einem weiteren redaktionellen Beitrag und einer Anzeige beschreibt der Redakteur – sicherlich im Auftrag seines Chefs – „die schwierige Lage des deutschen Zeitungswesens“. Das Papier verteuert sich um 100 %, die Anzeigeneinnahmen gingen um 60 % zurück, ebenfalls fand eine bedeutende Verteuerung aller anderen Materialien statt. Was tat man, aber anders als heute? „Von einer Erhöhung des Abonnentenpreises müssen wir absehen, um unseren Lesern bei der durch die Papier-Knappheit gebotenen und angeordneten Beschränkung des Umfangs der Zeitung nicht noch mehr zu verteuern, sind aber gezwungen eine mäßige Erhöhung des Inseratenpreises ab 1. August des Jahres eintreten zu lassen.“ Einheimische Inserate kosteten jetzt 12 Pfg., zuvor waren es 10 Pfg. und „Inserate von außerhalb des Kreises 20 Pfg.“ Dann wird von Gerüchten berichtet, dass Spremberg, wie zuvor Guben, aus dem „Artillerie-Depot Magdeburg“ ein „Beutegeschütz“ erhalten wird. Bloß wo sollte es aufgestellt werden? Auf dem Markt, dem Wilhelmsplatz, an der „einspringenden Ecke am Rathause zu Beginn der Langen Straße“ oder am Bismarckturm? Am 14. Juli traf es auf dem Westbahnhof ein und wurde am Sonnabend, dem 15. Juli, durch die Stadt zum Bismarckturm transportiert. „Es ist ein schweres, anscheinend belgisches Geschütz, das bei der Einnahme einer belgischen Festung erbeutet worden ist.“

Einen Rekord vermeldet der Stadtanzeiger aus Trattendorf. Dort waren alle „*sieben Söhne des Halbbauern Gottlieb Kossack zum Heer einberufen*“. Sie sollten alle gesund und munter sein, bis auf den dritten Sohn, der wurde vermisst.

Von 16 Toten, 22 Verwundeten, 4 Vermissten, 1 Gefangenen und 4 Berichtigungen erfahren wir in diesem Monat unter der Überschrift „*Für Kaiser und Reich*“ die Namen und auch die Wohnorte im Kreis Spremberg.

Witz:

Zur Abkühlung. Im Anschauungsunterricht zeigt die Lehrerin den kleinen Mädchen einen Fächer und fragte, was das wäre? Niemand schien es zu wissen. Um ihnen daraufzuhelfen, fragte die Dame: „Was tut denn deine Mutter, Lucie, um sich abzukühlen, wenn es ihr heiß ist?“ – „Sie trinkt Bier“, war die prompte Antwort.

Harri Piel

Exkursionen und Experimente im VDIni-Club Lausitz – das neue Programm ist online

Der VDIni-Club Lausitz, beheimatet am Campus Senftenberg der BTU Cottbus-Senftenberg, hat sein Programm für die Saison 2016/2017 veröffentlicht. Wie begeistert man Kinder ab 4 Jahre für Technik und Naturwissenschaften?

Auf diese Frage gibt der Verein Deutscher Ingenieure e. V. (VDI) eine kreative Antwort. Im VDIni-Club lernen Mädchen und Jungen auf unterhaltsame und spielerische Weise die Welt der Technik kennen.

Die Inhalte des VDIni-Clubs berücksichtigen die unterschiedlichen Lernweisen und Bedürfnisse der Kinder. Highlights im neuen Programm des VDIni-Clubs Lausitz sind Exkursionen zum Flughafen Schönefeld, zur Confiserie Felicitas Hornow und zur PILZ GmbH Finsterwalde, ebenso das Technikprojekt „Wir machen Licht“ mit Taschenlampenbau. Zu finden ist das Programm (auch als pdf-Datei) nebst Anmeldeöglichkeit – unter www.vdini-club.de/lausitz sowie in Kürze ebenso in der neuen Broschüre der Kinderuni der BTU Cottbus-Senftenberg.



Der VDIni-Club Lausitz hält für alle Kinder zwischen vier und zwölf Jahren viele spannende Experimente und Spiele aus dem technischen und naturwissenschaftlichen Bereich bereit. Unterstützt wird der VDIni-Club durch den Verein Deutscher Ingenieure e. V. (VDI), der an der BTU Cottbus-Senftenberg mit mehreren Arbeitskreisen vertreten ist.

Teilnehmer des VDIni-Clubs Lausitz beim Turmbau an der BTU in Senftenberg. Foto: Steffi Zimmermann/BTU Cottbus-Senftenberg

Die Studierenden dieser Arbeitskreise stehen den Kindern beim Entdecken der Welt der Technik gemeinsam mit Dozenten und Mitarbeitern mit Rat und Tat zur Seite. Sie zeigen ihnen, wie spannend naturwissenschaftliche Fragen sein können und dass man diese anhand von praktischen Beispielen leicht beantworten kann.

Kontakt: vdini@b-tu.de